LA PERLA CENTRO COMERCIAL

LA MAÑANA

LA PERLA CENTRO COMERCIAL

San Carlos de Bolívar, **Domingo 24 de Mayo de 2026**. 24 páginas - Año LXXIII - Precio: **$ 1400** - Rec. Zona: $ 50 - **www.diariolamanana.com.ar**

WWW.GAMACENTER.COM.AR 10 AÑOS GAMACENTER AUTOS 10 AÑOS AV. BELGRANO 102

VIOLENCIA NOCTURNA

Agredieron y lesionaron a un menor de 16 años a la salida de un boliche

La víctima fue internada en el hospital local con fractura de maxilar y hematomas. Hay dos personas individualizadas como autoras del hecho, entre ellos un menor. **Página 3**

EMITIÓ UN COMUNICADO AYER

La Libertad Avanza local rompió el silencio y defendió el nuevo régimen de Zona Fría

Varios días después de la media sanción de Diputados, y luego de que este medio publicara una nota señalando la ausencia de posicionamientos públicos a nivel local, el partido emitió un comunicado de prensa fijando su postura. **Página 6**

FÚTBOL - SE DEFINE EL APERTURA

River y Belgrano, un choque entre la lógica y el morbo

El Millonario viaja a Córdoba para sumar un título más a su largo historial. Belgrano lo espera con la determinación de amargarle ese objetivo. El equipo celeste, con el mismo técnico sentado en el banco, fue verdugo de River en 2011 cuando, tras empatar en el Monumental, lo mandó al descenso. El partido se juega en el Kempes, a las 15.30 horas. **EXTRA**

VICTORIA VILLARUEL NO FUE INVITADA

Tedeum sin vice, mañana

"No fue cursada la invitación oficial", informaron desde el Senado. **EXTRA**

ESTE EQUIPO ES COSA SERIA

Ciudad derrotó a San Telmo en su casa y quedó en la punta de la Zona A

Khalil Caraballo en el segundo tiempo enmudeció a la Isla Maciel y estampó el 1 a 0 definitivo para que los dirigidos por Diego Funes alcancen la primera posición en su zona, al menos hasta que juegen Colón y Deportivo Morón. **Página 9**

FÓRMUA UNO - GRAN PREMIO DE CANADÁ

Colapinto larga 10º, con buenas sensaciones

Buen rendimiento del pilarense a bordo de su Alpine. La carrera se larga a las 17 de Argentina en el Gilles Villeneuve de Montreal. **EXTRA**

www.dib.com.ar
DIARIOS BONAERENSES
TODAS LAS NOTICIAS EN UN PUNTO

CINE

David Frenkel: El Diablo viste a la moda, 2006

Colaboración Ariel Dadante.

La secuencia de Andy Sachs recorriendo Nueva York mientras sus looks transicionan al ritmo de Vogue la hemos visto cientos de veces. Ahí supimos que aquello de “Todo el mundo quiere esto. Todos querrían ser nosotras”, que decía Miranda Priestly en la escena final desde su limusina, era totalmente cierto.

Cuesta imaginarse a alguien más en el papel de la protagonista de “El diablo viste a la moda”, pero lo cierto es que Hathaway fue, nada más y nada menos, que la novena opción. De hecho, la primera persona en la que se pensó para llevar a cabo el trabajo fue en la tan entonces popular Rachel McAdams, pero rechazó la oferta hasta en tres ocasiones. Finalmente, fue Meryl Streep la que tuvo la última palabra en esta decisión. El primer día de rodaje, le dijo a Hathaway: "Creo que eres perfecta para el papel. Estoy muy feliz de que vayamos a trabajar juntas". Luego, tras una pausa, le dijo muy seria: "Esta es la última cosa agradable que te voy a decir". Y así fue.

Por el contrario, a Emily Blunt fue precisamente su perfecto acento británico lo que le valió para ganarse el papel de Emily Charlton. Más de 100 actrices se presentaron para interpretar a este personaje.

El de Nigel también tiene su historia. Stanley Tucci fue contratado tan solo 72 horas antes de que el rodaje diera comienzo. Según cuentan, nadie llegaba a encajar del todo en la piel de Nigel. Nadie, excepto Tucci, que sin duda es de lo mejor de la película y uno de los personajes más carismáticos.

Bien es sabido que el personaje de Streep es considerado una inspiración de la archiconocida editora de la poderosa revista de moda Vogue. Sin embargo, a la hora de prepararlo, la protagonista de “Mamma Mia!” no la tomó como referencia. Muy al contrario, asegura que se inspiró en Clint Eastwood y en su particular modo de hablar, con el que nunca alza la voz. "La voz la tomé de Clint Eastwood. Él nunca, nunca levanta la voz y todo el mundo se siente obligado a escucharle. Él se convierte en la persona más poderosa de la sala", comentaba la actriz en una entrevista.

El filme se basa en una novela que, a su vez, se basa en una experiencia real. El guion de El diablo viste de Prada es trabajo de Aline Brosh McKenna y estuvo basado en el libro homónimo escrito por Lauren Weisberger (que, en realidad, se trataba de una saga formada por tres novelas). Lo curioso es que Weisberger realmente pasó casi un año trabajando en Nueva York como asistente de la propia Anna Wintour. Una experiencia breve pero intensa que le sirvió para la creación de su saga.

Esta película puede presumir de haber tenido el presupuesto para vestuario más caro de la historia.

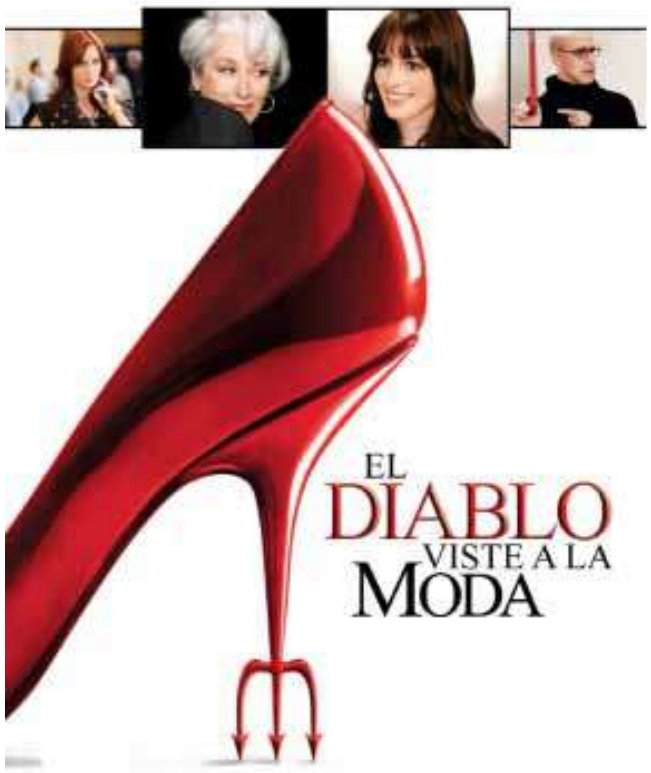

Patricia Field, la estilista del filme, contó con la friolera de un millón de dólares para llevar a cabo el estilismo, y a la vista está que fueron muy bien empleados. La Academia de Hollywood la nominó también al Oscar en esta categoría.

Todos los looks de la película fueron subastados, y los fondos obtenidos se destinaron a la investigación del cáncer de mama. Anne Hathaway adquirió el abrigo verde, mientras que Meryl Streep se quedó con los anteojos de sol, los cuales utilizó años después en “Mamma Mia!”.

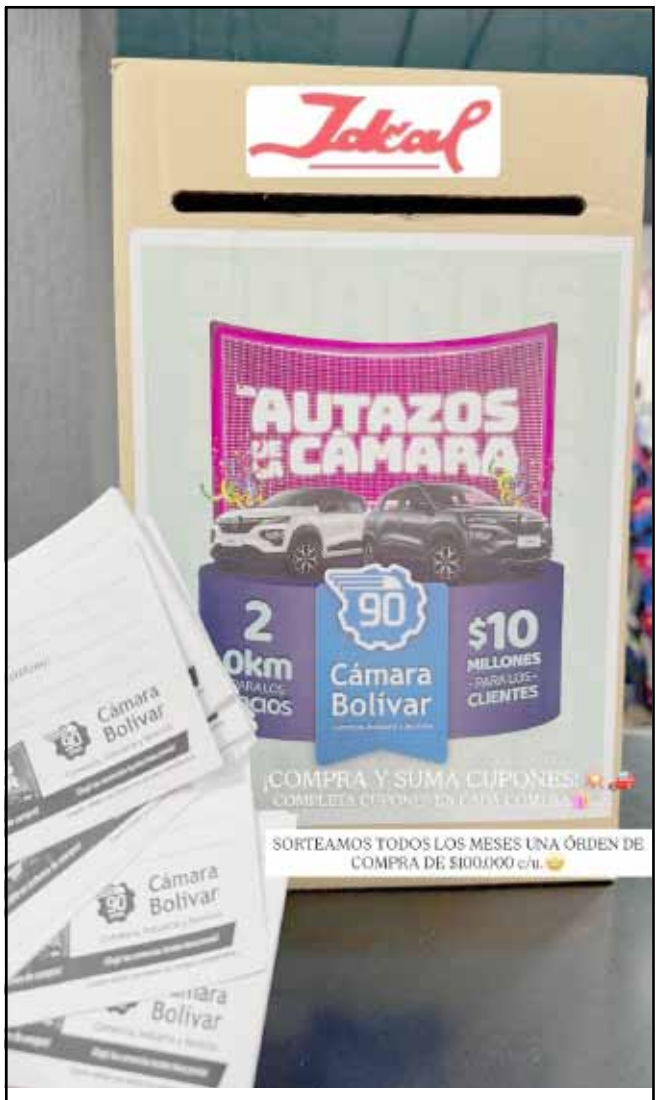

HORARIOS

Lunes a viernes: 8.45 a 12.45, y de 16.30 a 20.30 hs.

Sábados: 9 a 13 y de 17 a 21 hs.

Pasá por Avda. San Martín 672

o consultanos en nuestras redes sociales.

WSP: 2314 - 402381

CORREO ARGENTINO 6550 BOLIVAR

FRANQUEO PAGADO
Concesión Nº 60/Dto. 3c.

TARIFA REDUCIDA
Concesión

Dirección, Administración e Impresión:
Avda. Venezuela 159.
Tel- Fax: 02314/42-4600. Bolívar (Bs. As.)
E-Mail:lamananaredaccion@gmail.com
Web: www.diariolamanana.com.ar
Nº de Registro Nacional de Derechos de Autor: 44068328

DIARIO LA MAÑANA De BOLIVAR

Un soldado más en el querer ser de Bolívar
Fortín y lanza como símbolo. Fe y trabajo como programa. (Lema del Centenario de Bolívar)

Diario Independiente fundado el 15/06/1953
Propietario: Sucesión de Oscar Casimiro Cabreros.
Director: Dr. Víctor Agustín Cabreros.
Representante en La Plata: DIB S.A.
Premios nacionales: Santa Clara de Asís, año 1974 y San Gabriel, año 1978. Edición Nº: 25.707

PRECIO DE EDICTOS JUDICIALES

Tarifa Boletín Oficial más 40% más 10,5% IVA

ESTUDIO JURIDICO

HERNANDEZ BUSTAMANTE

DR. AGUSTIN L. HERNANDEZ OLMOS
DR. MARCOS E. HERNÁNDEZ OLMOS
DR. LISANDRO E. HERNÁNDEZ OLMOS
DR. EDUARDO M. HERNÁNDEZ BUSTAMANTE

Horario de 17 a 20 Hs.
estudiohbustamante1@gmail.com
Mitre 784 - Bolívar (Bs. As.)

LÑM | LA MAÑANA

POLICIALES

Agredieron y lesionaron de gravedad a un menor de edad en un episodio de violencia nocturna

El joven de 16 años resultó con fractura de maxilar y hematomas faciales.

Un hecho de inusitada violencia tuvo lugar en la madrugada de ayer sábado a las puertas del local bailable 6550, donde un menor de 16 años fue brutalmente golpeado por dos personas causándole lesiones de gravedad.

El hecho fue denunciado públicamente en redes sociales por la madre de la víctima, Noelia Lis Santana, quien también radicó la denuncia policial pertinente dando lugar al inicio de una Investigación Preliminar Preparatoria (IPP) bajo el número 01-03-000632-26/00 con intervención de la Unidad Fiscal de Investigaciones Nº 15 de esta ciudad.

De acuerdo al relato de la denunciante su hijo, Abel Ruiz, fue agredido a golpes motivo por el cual debió ser trasladado al Hospital Capredoni, donde posteriormente se constató que padecía “fractura de maxilar izquierdo y hematomas faciales”, tal como dictaminó el precario médico emitido con la firma del Dr. César Bedecarrás, médico del hospital local.

Si bien la denunciante consigna en su posteo en redes sociales los nombres de los presuntos agresores, desde sede policial no se suministró esa información por estar, a la hora de este reporte periodístico, en plena investigación. No obstante, se supo que al menos uno de los agresores se habría presentado en la Comisaría local en forma espontánea y acompañado por su padre para brindar testimonio y ponerse a derecho, motivo por el cual era ayer inminente el esclarecimiento del suceso que derivará en las imputaciones que correspondieren.

Se dio intervención, a los fines investigativos, al GTO de esta ciudad y a la Sub DDI, cuyos efectivos se abocaron de inmediato a la búsqueda de imágenes fílmicas de cámaras de seguridad de la zona, así como a la localización de testigos del episodio.

Ya en horas de la noche, se informó de fuentes policiales que uno de los involucrados en el caso es menor de edad, por lo cual se dio intervención también a la UFI 17, del Fuero Penal Juvenil.

SE NECESITA
MUCAMA para limpieza,
con movilidad y referencia.
Tel: 2314 - 465209

CONOCÉ MÁS

LA UNIVERSIDAD,
MÁS CERCA

PUENTES
PROGRAMA DE INTEGRACIÓN TERRITORIAL UNIVERSITARIA

GOBIERNO DE LA PROVINCIA DE BUENOS AIRES

EL FENÓMENO CLIMÁTICO QUE PUEDE TRANSFORMAR UNA CAMPAÑA RÉCORD EN UNA CRISIS MILLONARIA

El Niño vuelve a amenazar al agro argentino

Escribe:
Gustavo Huesca Pérez.
Ing. Agrónomo y consultor agropecuario.
ghuescaperez@yahoo.com.ar

El Pacífico ecuatorial vuelve a calentarse y el mundo meteorológico encendió otra vez las alarmas. Los principales modelos internacionales coinciden en que existe una alta probabilidad de que durante la campaña 2026/27 se desarrolle un nuevo evento de El Niño, el fenómeno climático que históricamente alteró lluvias, rindes y economías regionales en Argentina.

Detrás de ese nombre aparentemente inofensivo se esconde una maquinaria atmosférica capaz de modificar el clima global.
El término "El Niño" nació hace siglos entre pescadores de Perú y Ecuador, que observaban la llegada de aguas cálidas cerca de Navidad y la asociaban con el Niño Jesús. Con el tiempo, la ciencia descubrió que aquel calentamiento anormal del Pacífico ecuatorial cambiaba los patrones de circulación atmosférica de todo el planeta.
Su opuesto es "La Niña", caracterizada por el enfriamiento de esas aguas y asociada en Argentina a sequías severas y olas de calor.
Pero mientras La Niña suele castigar con falta de agua, El Niño golpea desde el otro extremo: lluvias excesivas, tormentas violentas, anegamientos e inundaciones.

Las zonas agrícolas más vulnerables

Los antecedentes históricos muestran que las áreas más expuestas son: norte y centro de Buenos Aires, sur de Santa Fe, sudeste de Córdoba, Entre Ríos, este de La Pampa y regiones bajas del NOA y NEA.

En Buenos Aires, partidos como: Pergamino, Rojas, Salto, Colón, Chivilcoy, Bolívar, Daireaux, Henderson, Pehuajó, Carlos Casares, 9 de Julio, General Villegas, Trenque Lauquen y toda la Cuenca del Salado aparecen entre las regiones más sensibles a excesos hídricos.
En Santa Fe, la franja sur agrícola suele sufrir saturación de perfiles, problemas logísticos y pérdidas por anegamiento.
Córdoba enfrenta complicaciones crecientes por erosión hídrica y deterioro de infraestructura rural.

El lado positivo del fenómeno

No todo es negativo. Un Niño moderado puede convertirse en una extraordinaria oportunidad productiva: recarga hídrica de perfiles, recuperación de napas, mayor potencial de rinde, mejores maíces tempranos, recuperación forrajera, pasturas muy favorecidas, y mejora en disponibilidad de agua para ganadería.
Muchos de los récords históricos de producción agrícola argentina ocurrieron durante campañas Niño. El problema aparece cuando la intensidad supera la capacidad de absorción y manejo del territorio. Y allí emerge la gran fragilidad estructural argentina.

Los antecedentes que todavía duelen

El Niño 1997/98

Considerado uno de los más violentos del siglo XX, las inundaciones afectaron más de 10 millones de hectáreas productivas.
Hubo pérdidas cercanas a US$ 2.500 millones. Miles de evacuados. Mortandad ganadera. Infraestructura destruida. Pueblos enteros aislados. Santa Fe y el litoral quedaron bajo agua durante semanas. Recordamos los dolores de cabeza que tuvo el entonces gobernador Reutemann, frente a una devastación de gran parte de la provincia de Santa Fe.

El Niño 2015/16

Otro episodio extremadamente fuerte. Las lluvias extraordinarias dejaron: más de 5 millones de hectáreas anegadas, pérdidas agrícolas superiores a US$ 3.000 millones, destrucción masiva de caminos rurales, cosechas frenadas y un colapso logístico sin precedentes.
En numerosas zonas el problema no fue producir. El problema fue sacar la producción.

¿Qué debería hacer hoy el productor?

Especialistas recomiendan: revisar drenajes, limpiar canales, reforzar alcantarillas, prever accesos alternativos, monitorear enfermedades fúngicas, revisar seguros multirriesgo, ajustar estrategias de siembra, evitar compactación y planificar manejo ganadero en zonas bajas.
El margen de anticipación es hoy. No hay que dormirse. Cuando el agua llega, ya suele ser tarde.

La gran deuda argentina

Cada evento Niño expone la misma fotografía:
Rutas anegadas.
Caminos rurales destruidos.
Canales clandestinos.
Obras hidráulicas inconclusas. (Plan Maestro no finalizado).
Cuencas sin manejo integral y productores enfrentando solos pérdidas multimillonarias.
La Ley de Emergencia Agropecuaria apenas actúa como alivio administrativo. Difiere impuestos, otorga certificados. Solo son postergaciones. Que no alcanzan. No evitan el desastre. Lo que si es necesario, ya lo dijimos en otros artículos, es la implementación del Seguro Multirriesgo Agropecuario.
Argentina sigue administrando catástrofes en lugar de prevenirlas. Los estudios hidráulicos existen. Los mapas de riesgo también. Las cuencas problemáticas están identificadas hace décadas.
Sin embargo, las obras estructurales avanzan lentamente o directamente nunca llegan.
Y entonces, cada nuevo Niño repite la misma escena: camiones enterrados, cosechas atrapadas, pueblos aislados, productores quebrados, y funcionarios prometiendo soluciones cuando el agua ya cubrió todo.

La naturaleza no puede controlarse. Pero la improvisación sí.
Porque quizás el verdadero drama argentino no sea El Niño. Tal vez sea haber naturalizado que, en uno de los países agrícolas más importantes del planeta, todavía el clima siga encontrando infraestructura del siglo pasado, y no hacemos nada para atemperar el fenómeno.

FERIAS DEL CENTRO S.R.L.

REMATES
FERIAS
COMISIONES

Alte. Brown 355 - Tel. 02314 427255/426535

La carne argentina entró en cuenta regresiva ante una exigencia europea

Los productores ganaderos deberán inscribirse en VISEC CARNE antes de junio de 2026 para evitar quedar fuera de operaciones que exijan trazabilidad ambiental.

La nueva normativa de la Unión Europea sobre productos libres de deforestación comenzó a mover el tablero de la cadena bovina argentina. Aunque su aplicación regirá desde el 30 de diciembre de 2026, el sector ya advirtio sobre la importancia de la inscripción para criadores, recriadores, feedlots y demás actores ganaderos.
El punto central es que la trazabilidad exigida por la Unión Europea alcanza hasta el nacimiento de los animales, por lo que la inscripción en VISEC CARNE será clave para integrar la información productiva al sistema. En palabras de las entidades representantes: "Para que un frigorífico pueda exportar carne a la Unión Europea, deberá demostrar el recorrido de los animales y su origen productivo. Si los productores no están registrados, esa información no podrá integrarse correctamente al sistema".

La cadena busca que todos los productores ganaderos argentinos se registren antes de junio de 2026, fecha prevista para que el IPCVA financie el análisis de polígonos de los establecimientos cargados en la plataforma. La inscripción no tiene costo para el productor, pero pasado ese plazo, quienes no hayan avanzado deberán afrontar ese costo por su cuenta.

Una exigencia que alcanzó a toda la cadena
La convocatoria no apunta sólo a quienes hoy venden hacienda con destino directo a la Unión Europea. El planteo sectorial es más amplio, porque la ganadería funciona de manera integrada y un animal puede cambiar de destino comercial a lo largo de su vida productiva.
Desde VISEC CARNE advirtieron que "un ternero que hoy nace en un campo de cría puede terminar, directa o indirectamente, en una cadena exportadora". Por eso, la recomendación alcanza a todos los productores ganaderos, incluso a aquellos que actualmente no operan con frigoríficos habilitados para exportar a Europa.

Quienes no se registren podrían quedar fuera de operaciones vinculadas a destinos que exijan cumplimiento ambiental o enfrentar menores oportunidades de venta para su hacienda. En otros términos, los animales provenientes de establecimientos ya registrados y validados podrían tener una ventaja frente a los que no puedan demostrar origen y trazabilidad ambiental.

La plataforma
VISEC CARNE es una herramienta sectorial que tiene como objetivo demostrar trazabilidad, legalidad, origen de los animales y cumplimiento de las exigencias requeridas por la Unión Europea. No se trata de una certificación, sino de una plataforma de trazabilidad y validación de información para que la cadena pueda demostrar cumplimiento ante los mercados que lo exijan.
La plataforma está vinculada al Reglamento Europeo 1115/2023, referido a cadenas libres de deforestación. En pocas palabras el vicepresidente de la Asociación de Productores Exportadores Argentinos (APEA), Fernando Herrera, explicó: "VISEC es una plataforma que se constituyó en respuesta al requerimiento de la Unión Europea de poner como un requisito más para las exportaciones, en nuestro caso de carne, de que provengan de campos que no fueron deforestados".

Los pasos a seguir
Para ingresar al sistema, cada productor deberá:
1) Registrarse como usuario.
2) Aceptar los Términos y Condiciones.
3) Suscribir una Declaración Jurada.
4) Generar un token de acceso en SIGSA/SENASA, vinculado a su RENSPA, y compartirlo en VISEC CARNE.
5) Declarar si utiliza soja en la dieta de los animales. En caso afirmativo, deberá adjuntar el certificado correspondiente de VISEC SOJA.
El desafío fue demostrar origen antes de vender
La iniciativa está integrada por entidades de la producción, la industria, la comercialización y los servicios de la cadena de ganados y carne vacuna. Entre ellas figuran IPCVA, Consorcio ABC, SRA, CONINAGRO, Federación Agraria Argentina, FIFRA, UNICA, APEA, CIARA-CEC, Cámara Argentina de Feedlot y otras instituciones del sector.

En este contexto, la oportunidad de sostener el acceso a mercados exigentes queda atada a un desafío operativo. Si la cadena logra ordenar la información desde el origen, la carne argentina podrá defender su lugar en los destinos de mayor valor. Si no lo hace, el riesgo no será sólo normativo, sino también comercial. **Fuente:** *Tranquera/DIB.*

SBB Saenz Valiente, Bullrich y Cia. S.A.

Ventas Mercado de Liniers
Directo - Gordo - Invernada y Cría
Exportación - Remates T.V.

Agencia Bolívar
Daniel De Julio - tel: 2314 - 628840
Thomás Corvela - tel: 11 - 57738931

Av. Gral. Paz 231.

CASA MAINERI S.A
AV. SAN MARTIN 880 - BOLIVAR - TEL: 420312 - 424900 - FAX: 428243

En Bolívar
REMATE - FERIA
Miércoles 3 de Junio
13.30 Hs.
Procampo Banco Provincia
500 VACUNOS
GORDO, INVERNADA y CRÍA
SIN ALMUERZO. Encierre de las haciendas en su totalidad el día anterior.

SUMATE A LA GANADERÍA DEL FUTURO!
CATTLER Sistema de gestión de Feedlot
• Digitalizá tu feedlot • Maximizá tu rentabilidad
Seguimiento y atención especializada EDPagro Primia NUTRICIÓN ANIMAL
2314 - 555337
Ruta 65 - Km 270 - Bolívar

COMUNICADO

La Libertad Avanza local rompió el silencio y defendió el nuevo régimen de Zona Fría

Varios días después de la media sanción de Diputados, el espacio libertario de Bolívar difundió un comunicado en el que defendió las modificaciones impulsadas a nivel nacional y aseguró que el subsidio continuará para los sectores de menores ingresos.

Luego de que este medio publicara una nota señalando la ausencia de posicionamientos públicos de referentes locales de La Libertad Avanza, el espacio libertario en Bolívar difundió este sábado un parte de prensa fijando su postura respecto del proyecto de modificación del régimen de Zona Fría, impulsado por el gobierno de Javier Milei.

Hasta el momento de aquella publicación, no se habían conocido expresiones oficiales del sector a nivel local sobre una medida que impactaría directamente a los de usuarios bolivarenses en la tarifa del gas.

En un comunicado enviado a los medios, La Libertad Avanza Bolívar sostuvo que los cambios "no implican el fin del subsidio para aquellos hogares que sí lo necesitan", y afirmó que el beneficio continuará para más de 1.800.000 hogares.

Además, el texto cuestiona la ampliación del régimen realizada en 2021 durante el gobierno del Frente de Todos, al señalar que incorporó a provincias consideradas "templadas" según la clasificación IRAM, entre ellas Buenos Aires, Santa Fe, Córdoba y Salta.

Según explicaron desde el espacio libertario, con el nuevo esquema dejarían de recibir el subsidio unos 1.690.000 hogares de mayores ingresos, mientras que los sectores de menores recursos pasarían a recibir asistencia mediante un sistema de Subsidios Energéticos Focalizados (SEF).

El comunicado también indica que el subsidio en las zonas originalmente comprendidas dentro del régimen continuará vigente, aunque aplicado exclusivamente sobre el consumo de gas y no sobre el total de la factura.

Finalmente, desde La Libertad Avanza Bolívar defendieron la propuesta al considerar que apunta a "terminar con un esquema regresivo, deficitario e injusto", y remarcaron que el objetivo es focalizar los subsidios en quienes realmente los necesitan, manteniendo el equilibrio fiscal.

Omitieron pronunciarse sobre el impacto que tendría el nuevo régimen en las distintas Cooperativas Eléctricas del interior bonaerense, entre ellas las de Bolívar, por la elimiancion del "fondo compensador".

Los dichos oficiales de LLA local, permiten deducir que votarán en contra del proyecto de resolución Nº 9371/26-27 impulsado en el Concejo Deliberante por el bloque Fuerza Patria-PJ, que busca que el cuerpo exprese "preocupación por el Proyecto de Ley que deroga el Régimen de Zona Fría".

RAUL A. BELLOMO
Av. 25 de Mayo 535
2314-610095 (wsp)
raulbellomo@hotmail.com
-COMPRA Y VENTA DE CERDOS
-VENTA DE BALANC. P/ POLLOS Y CERDOS -VENTA DE P. DE SOJA
-VENTA DE CONCENTRADOS PARA NOVILLOS
vetifarma expertos en nutrición y sanidad animal
Nutral mix
SUSTITUTOS LACTEOS
AMPLIA FINANCIACION

DI PALMA CAPECCE
ESTUDIO INMOBILIARIO
Oficina: Av. Lavalle 23 (02314) 428998
E-mail: dipalmacapecce@gmail.com
▶ Casa quinta a estrenar c/pileta. U$S 115.000.
▶ Duplex planta urbana, 2 dorm, cocina, garaje.
▶ Chalet en U$S 60.000.
▶ Casa Antigua refaccionada a nueva U$S 70.000.
▶ Casa 2 dorm. y Garaje a metros de avenida U$S 45.000.
▶ Depto. de un dormitorio completo en U$S 32.000.
▶ Se vende casa céntrica excelente calidad. Dos dormitorios, cocina, comedor, baño, patio, lavadero y garage.
OPORTUNIDAD UNICA U$S 65.000.
OPORTUNIDAD INVERSIONISTAS
▶ Galpón con oficina en Parque Industrial U$S 55.000.
Se alquila campo en Bolívar y Carlos Casares

LÑM
lamananadiario
lamananabolivar
lamananaok

Viviana Macchia
NEGOCIOS INMOBILIARIOS
MATRICULA 1884 - FOLIO 175 - TOMO VII
ZONA RURAL
°100 Has. con casa y galpón (consultar). °85 Has. con casa, galpón y pileta (consultar). °250 Has. sin mejoras (consultar). °74 Has. sin mejoras (consultar). °21 Has. (consultar). °800 Has. (consultar). °84 Has. (consultar).
NUEVOS INGRESOS
°Casa quinta con todos los servicios barrio la ganadera (consultar).
°Lote 25x44 barrio "las amelias" (consultar).
°Propiedad interna sobre Av. Lavalle con local y depto. 2 plantas.
°Tres dúplex en planta urbana con todos los servicios.
°Casa céntrica con muy buena ubicación.
°LOCAL EN VENTA EN FUNCIONAMIENTO COMO SALON DE EVENTOS.
ALQUILERES
°Departamento en alquiler temporario (Mar del Plata).
°Dúplex en planta urbana. °Depto. 2 ambientes.
OPORTUNIDAD
° Casa con local a metros de Av. San Martín.
° Casa Quinta.
TEL. 2314 - 611377
PELLEGRINI 765
O.219 V.29/6

TORRES INMOBILIARIA
Col. 954 TºIV Fº 145
VENTAS
LOTE 20 X 35 EN BARRIO RESIDENCIAL, A METROS DE LA CIUDAD DE BOLIVAR, EXCELENTE ENTORNO. IDEAL CASA QUINTA. VALOR: U$S 38.000. HAY FINANCIACION.
LOTE SOBRE AVDA. CENTENARIO, ESQUINA. 15x20 METROS. VALOR: $ 60.000.000 (libre de todo gasto).
CASA AMPLIA, SOBRE CALLE BORGE, A METROS DE AV. JUAN M. DE ROSAS. GARAJE, COCINA COMEDOR, UN DORMITORIO, BAÑO, LAVADERO Y PATIO. VALOR: U$S 32.500
CASA SOBRE CALLE MATHEU. COCINA - COMEDOR, DOS DORMITORIOS, BAÑO, ENTRADA PARA AUTO Y PATIO. LOTE 10x20 METROS. LUZ Y GAS NATURAL INSTALADO. VALOR: U$S 40.000
TE ESPERAMOS EN AV. LAVALLE 73 - BOLIVAR
TE: 2314-625905 / 02314-469900
INSTAGRAM: @inmobiliariatorresbolivar

LINA JUARISTI
SERVICIOS INMOBILIARIOS
Matricula 1775 - Folio 66 - Tomo VII
OFERTAS CIUDAD
• Casa a refaccionar sobre Av. Lavalle, 10 x 50 u$s120.000
• Casa refaccionar en barrio. Lote de 10x40 U$s 40.000
• Depto 1 dorm,cocina comedor,baño. U$s34.000
• Casa en barrio. U$s 28.000
• Casaquinta con todos los servicios, amplia casa. U$s 220.000
• Chacras de 1,4,10,21 hectáreas, c/sin mejoras.
• URDAMPILLETA casas,lotes y chacras en venta, consultar.
• LOTES EN "QUEBARADAS" Aires de campo. Desde 2549m². Servicio de luz y gas natural. Ubicado en Juan Manuel de Rosas y Chacarita. AMPLIA FINANCIACION
(2314) 613800/464110
Av. Lavalle 222 (6550) Bolivar I Bs. As. I Argentina
inmobiliariajuaristi

LÑM | LA MAÑANA

DAIREAUX - CULTURA

Más de 1.300 participantes en 54 talleres

La Intendenta María Serra encabezó en su despacho la firma de contratos con talleristas que desarrollan actividades culturales y recreativas en distintos puntos del distrito.

Actualmente, en la ciudad cabecera funcionan 24 talleres, mientras que en Salazar se desarrollan 10, en Arboledas 4 y en La Larga otros 4, alcanzando un total de 42 talleres distribuidos en las localidades del distrito.

Además, continúan desarrollándose talleres culturales destinados a áreas específicas, entre ellos 4 en el Hogar de Ancianos de Daireaux, 2 en el Hogar de Ancianos de Arboledas, 3 en Envión, 2 en Pares y 1 destinado al área de Género.

De esta manera, el total general asciende a 54 talleres en todo el distrito, convocando a aproximadamente 1.300 asistentes que participan de las distintas propuestas impulsadas desde el municipio.

La reunión permitió formalizar el vínculo laboral con los talleristas y continuar fortaleciendo los espacios de aprendizaje, recreación y contención que se desarrollan a lo largo del distrito.

DAIREAUX - COMUNICADO MUNICIPAL

La zona fría no es un privilegio, es una necesidad

Nuestro distrito, junto a muchos otros, enfrenta una amenaza real: el proyecto de ley para eliminar los beneficios del Régimen de Zona Fría en el consumo de gas.

Esto significa:

Que el beneficio de entre el 30% y el 50% en tu factura de gas podría desaparecer.

Que miles de familias tendrían que elegir entre calefaccionarse, alimentarse o llegar a fin de mes, como viene pasando, pero ahora de manera más drástica.

Que afecta a nuestros jubilados, a los comercios de barrio y a cada hogar que necesita combatir las bajas temperaturas de nuestra región.

Daireaux quedaría fuera del esquema de subsidios si este proyecto avanza en el Congreso. No se trata de números fiscales, se trata de la salud y el bienestar de nuestra comunidad.

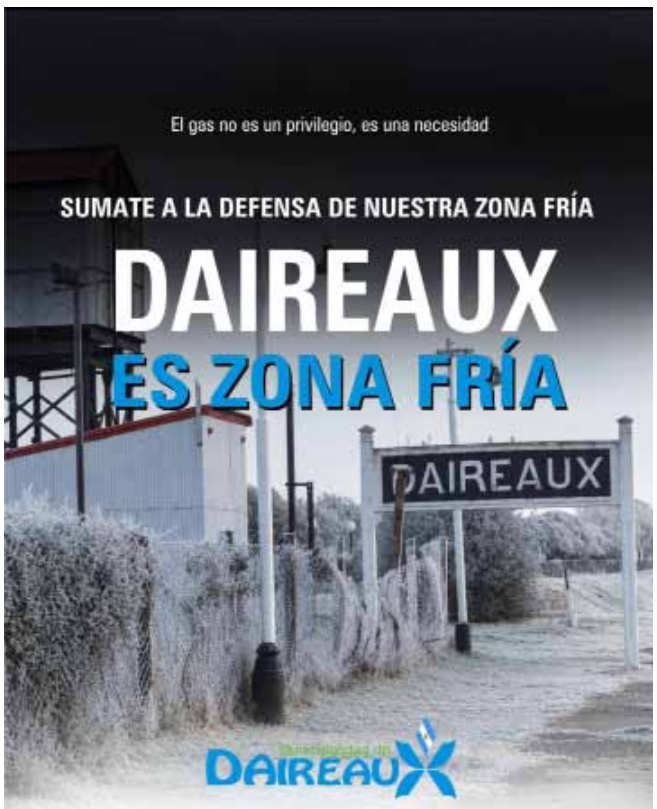

Contanos en los comentarios: ¿Cómo impactaría este aumento en tu hogar? Tu voz también cuenta para visibilizar este reclamo.

DAIREAUX - MEMORIA

La intendenta María Serra recibió a Juan Alberto Morales

La Intendenta María Serra recibió en su despacho a Juan Alberto Morales, quien días atrás presentó su libro “El camino del combatiente”, una obra que reúne experiencias, reflexiones y relatos atravesados por historias de vida vividas con intensidad.

Durante el encuentro, Morales compartió detalles sobre el contenido del libro, en el que aborda distintas vivencias junto a compañeros, haciendo hincapié en la importancia de cuidar la mente y el cuerpo en momentos de tensión, además de transmitir valores vinculados a la inclusión y al acompañamiento humano.

La jefa comunal felicitó al autor por el trabajo realizado y destacó el valor de este tipo de publicaciones, que permiten compartir experiencias personales y generar reflexión en la comunidad.

OMAR W. ESTREBOU
MARTILLERO PUBLICO
L° IV - F° 87 - COL. 896 - DEP. JUD. AZUL

VENTA DE PROPIEDADES
CAMPOS - CASAS - TERRENOS
Consultar sin compromiso
2314.613517
2314.412604
Restrebou@gmail.com

Marchione
Bienes Raices
EN VENTA
OPORTUNIDAD EN Bº COLOMBO - U$D 35.000
casa a refaccionar, 2 dorm., lavadero y patio verde amplio para agregarle pileta y quincho.
TERRENO CON CASA A DEMOLER EN PLANTA URBANA - U$D 35.000 de 8,45 x 30 mts. de fondo, en calle Rivadavia con todos los servicios listos para conectar.
CASA EN CALLE ZAPIOLA CON 3 DORMITORIOS - U$D 50.000. Patio amplio, sin garage, todos los servicios.
VENTAS CIUDAD: 2314-483063 SEC. RURAL: /483305
OFICINA: 2314-479610

DANIEL SALAZAR
CAMPOS-CASAS-TERRENOS-TASACIONES
Mat. 897 - Fº 88 - Tomo IV - Depto. Judicial Azul
PROPIEDAD CENTRICA, de 9 x 30, excelente oportunidad. Ubicación privilegiada.
CASAS: Av. Lavalle - Mitre 430 – Juan M. de Rosas – Sarmiento y Güemes
Uriburu – Balcarce - Villa Diamante – Bº Casariego – Bº Gasparri
CASAS QUINTAS; detrás del parque, casa, galpón – prol. Rivadavia – Bº Los Troncos
CASAS EN ALQUILER; Céntrica, 3 dorm. – Varios deptos, distintas ubicaciones
TERRENOS; Ruta 226, de 1.400 mts2. – Ocampo 740, de 10 x 50 – prol. Alvear
CHACRAS; 30 has., casa, luz, uss 130.000. - 13 has. con casa - 8 has.
sobre ruta 65, a 12 kms. - 6 has., prolong. Balcarce, apta subdivisión.
CAMPOS; 800 has., agrícolas, Gral. Alvear - 450 mixto Bolivar – 450 mixto Espigas – 330 Gral. Alvear - 252 mixtas Bolívar – 150 Urdampilleta – 256 Inocencio Sosa (Pehuajo) - 74 Bolívar y varios lotes mas.
CAMPOS EN ALQUILER; 250 has – 84 has – 50 has con casa –
Desde Octubre 1975, 50 años en la profesión.
La tasación justa, el asesoramiento correcto.
Av. Venezuela 11 - Tel: 424974 E-mail: dsalazarbolivar@hotmail.com

Catrasca

Las 7 Diferencias

Por CORNE

Crucigrama

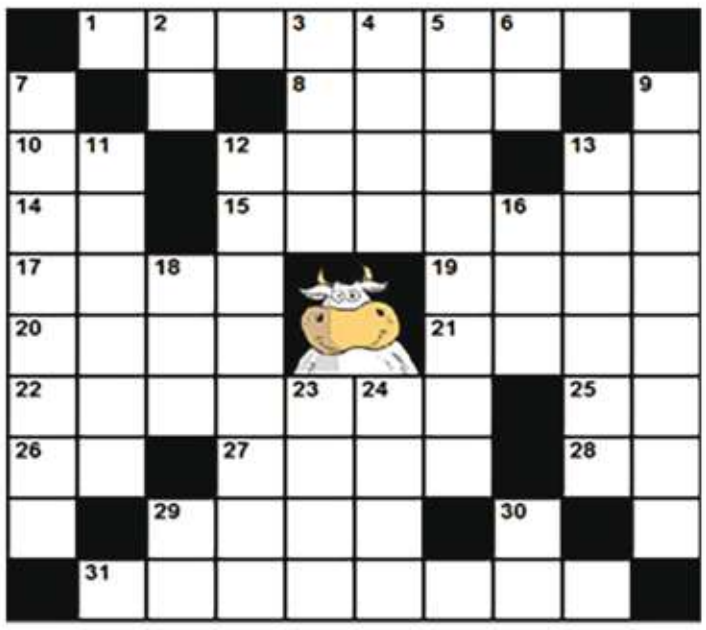

Horizontales

1. f. Cancel o biombo que se pone delante de algo para ocultarlo a la vista. - **8.** m. Ingen. Unidad de velocidad, igual a la de propagación del sonido en el medio. - **10.** Caminad de acá para allá. - **12.** f. Parte anterior de la cabeza humana desde el principio de la frente hasta la punta de la barbilla. - **13.** Simbolo del calcio. - **14.** Para coordinar de manera aditiva vocablos o frases que denotan negación, precedida o seguida de otra u otras igualmente negativas. - **15.** tr. Domesticar, hacer manso a un animal. - **17.** adj. desus. anual. - **19.** m. And. salamandra (|| anfibio urodelo). - **20.** m. desus. Oficina o pieza de las casas de moneda, donde estaba el cepo para acuñar a martillo. - **21.** interj. Expresión con que se llama la atención o se deja en suspenso el discurso. - **22.** f. Hierro con canto boto, que, clavado en un borriquete, sirve a los hojalateros para rebordear sobre él con el mazo los cantos de la hojalata. - **25.** Abreviatura de nordeste. - **26.** interj. U. repetida para arrullar a los niños. - **27.** tr. Mar. atoar (|| llevar a remolque una nave). - **28.** Código de país de internet del dominio de nivel superior de Argentina. - **29.** m. Vestíbulo, recibidor. - **31.** adj. Que marea.

Verticales

2. contracc. desus. En la. - **3.** m. imán. - **4.** prep. Denota el fin o término a que se encamina una acción. - **5.** tr. León, Pal., Sal., Seg. y Vall. Tirar piedras o cantos a alguien. - **6.** Antígeno de los glóbulos rojos de la sangre situado a nivel de su pared. - **7.** m. pino rodeno. - **9.** adj. Am. versátil. - **11.** m. Hacienda, fortuna. José es hombre de dinero, pero no tiene tanto como se cree - **12.** tr. Comunicar calor a un cuerpo haciendo que se eleve su temperatura. - **13.** f. fondos (|| parte sumergida del casco de un buque). - **16.** adj. Perteneciente o relativo al sijismo. - **18.** 3°Persona singular, presente indicativo, verbo atar. - **23.** m. coloq. Cantb. Acción y efecto de tirarse de cabeza al agua. - **24.** Se utiliza para instar a alguien a hacer algo, especialmente a hacerlo deprisa. - **29.** Auxiliar para conjugar otros verbos en los tiempos compuestos - **30.** Forma de la tercera persona en género masculino para el objeto directo sin preposición.

Sudoku

Complete los casilleros vacíos con números del 1 al 9, sin repetir cifras en ninguna fila, columna o cuadrado de 3x3.

7					6			8
						4		
				2	4			1
4				6				3
	3					6		
		6	3	9		5		4
1	6	3	8			2		
		8	7					
	9					8		

Sopa de letras

Ginebra
Hierbas
Infusión
Jugo
Leche
Licores
Manzanilla
Mosto
Naranjada
Refresco

R	E	F	R	E	S	C	O	X	Q	Q	G
H	I	E	R	B	A	S	I	M	J	U	I
I	N	F	U	S	I	Ó	N	J	H	H	N
M	A	N	Z	A	N	I	L	L	A	T	E
V	O	J	F	M	T	G	X	T	Z	A	B
J	R	S	G	G	A	I	N	D	D	Z	R
H	U	N	T	D	I	L	M	A	T	L	A
H	W	G	Y	O	C	I	J	B	L	I	I
G	Y	T	O	T	U	N	D	D	I	P	O
O	H	G	H	M	A	S	U	B	C	Q	K
R	E	Y	V	R	C	L	J	C	O	Y	D
L	K	D	A	W	O	E	I	A	R	E	E
N	H	N	A	S	X	C	A	E	E	N	L
X	J	U	M	G	J	H	Y	C	S	M	O
F	I	W	B	L	N	E	S	A	T	P	Q

Respuestas

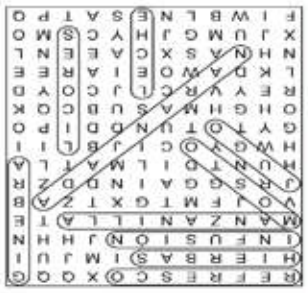

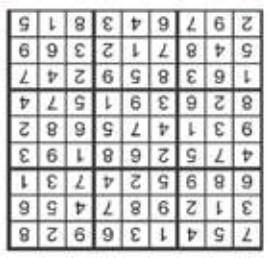

Muy pronto sale la pre-venta del 1er libro de Catrasca

Selección de los **mejores** chistes de los diferentes **autores**, las **secciones** y las **historietas** que se publicaron en el Suplemento de Humor.

Anotate escribiéndonos a
catrasca@me.com

Y vas a recibir:
- El libro a mitad de precio
+ Un dibujo dedicado
+ otras sorpresas de regalo.

LÑM | LA MAÑANA

FÚTBOL - PRIMERA NACIONAL

Bolívar venció a San Telmo y trepó a lo más alto de la Zona A

En su visita a la Isla Maciel, Club Ciudad de Bolívar volvió a pisar fuerte en condición de visitante y se impuso por 1-0 ante San Telmo, en el marco de la Fecha 15 de la Primera Nacional. Los dirigidos por Diego Funes sumaron su sexta victoria en el torneo y son los nuevos líderes de su zona.

El partido tuvo un arranque movido, con una chance clara de gol para cada equipo antes de cumplirse los primeros 15 minutos. Primero se lo perdió el equipo local, con un gran tiro libre de Román Gamarra que hizo volar a Agustín Rufinetti para mandarla al córner, muy cerca del segundo palo.

En la jugada siguiente, tras un tiro de esquina del 'Pitu' González, lo tuvo el 'Cele' con un tremendo cabezazo de Elías Martínez que Joaquín Enrico alcanzó a sacar con una volada y a una mano. Después, con el paso de los minutos, el partido se fue aplanando y repartieron la tenencia de pelota.

Más allá de las ocasiones, fue un primer tiempo complicado por las lesiones para San Telmo, que tuvo dos salidas obligadas en zona defensiva: a los 5 minutos perdió a Emanuel Díaz y a poco del descanso se quedó sin Facundo Roncaglia, capitán del conjunto dirigido por Marcelo Vázquez.

Ya en el complemento, la visita dio el golpe. A los 61 minutos, Guillermo Sánchez conectó bien con Agustín Paredes, que con un pase atrás se la dejó servida a un Khalil Caraballo que no perdonó de frente al arco. Se festejó con todo en el 'Cele' y hasta los suplentes se sumaron al abrazo.

Lejos de quedarse, el local salió a buscar el empate y estuvo muy cerca de la mano de Matías Salerno, quien recibió algo incómodo en el área chica y definió frente al arco, pero se encontró con un heróico Agustín Rufinetti que achicó justo para sostener una victoria más que importante.

Con este resultado, por lo menos hasta que jueguen Deportivo Morón y Colón, Club Ciudad Bolívar alcanzó los 25 puntos y trepó a lo más alto de la Zona A de la Primera Nacional. En la próxima fecha, el equipo comandado por Diego Funes se reencontrará con su gente para enfrentar a San Miguel.

Fotos: Prensa Club San Telmo.

SÍNTESIS

San Telmo - Club Ciudad de Bolívar
Fecha 15 - Torneo Primera Nacional
Árbitro: Ariel Penel
Estadio: Estadio Dr. Osvaldo Francisco Baletto

FORMACIONES
Club Ciudad de Bolívar: Agustín Rufinetti, Agustín Paredes, Ezequiel Navarro, Elías Martínez, Facundo Mucignat, Nahuel Yeri, Tobías Fernández, Arnaldo González, Khalil Caraballo, Guillermo Sánchez, Alex Díaz. DT: Diego Funes.
Suplentes: Leonel Ruiz, Jonathan Chacón, Axel Carrión, Elías Romero, Agustín Díaz, Thiago Rodríguez, Maximiliano Gutiérrez, Marcos Sotelo, Jonathan Maciel.

San Telmo: Joaquín Enrico, Emanuel Díaz, Leonel Pollacchi, Román Gamarra, Facundo Roncaglia, Renzo Uriburu, Elías Brítez, Jerónimo Porto, Matías Ledesma, Iñaki Larthirigoyen, Franco Tisera. DT: Marcelo Vázquez.
Suplentes: Gabriel Ratalin, Juan Motroni, Matías Laba, Ian Pardo, Martín González, Matías Salerno, Elías Peralta, Martín Batallini, Juan Zurbriggen.

GOLES
61'ST Khalil Caraballo (Ciudad de Bolívar)

CAMBIOS
5'PT Juan Ignacio Motroni x Emanuel Díaz (S.Telmo)
40'PT Martín González x Facundo Roncaglia (S.Telmo)
46'ST Martín Batallini x Iñaki Larthirigoyen (San Telmo)
64'ST Maximiliano Gutierrez x Arnaldo González (Bolívar)
73'ST Elías Peralta x Jerónimo Porto (San Telmo)
73'ST Matías Salerno x Matías Ledesma (San Telmo)
77'ST Thiago Rodríguez x Guillermo Sánchez (Bolívar)
77'ST Axel Carrión x Tobías Fernández (Bolívar)
86'ST Jonathan Maciel x Khalil Caraballo (Bolívar)

TARJETAS AMARILLAS
56'ST Matías Ledesma (San Telmo)
72'ST Facundo Mucignat (Ciudad de Bolívar)
85'ST Thiago Rodríguez (Ciudad de Bolívar)

Se ofrece señora para cuidado de adultos mayores.Tratar: 2314 - 485539 (María).

Se ofrece matrimonio joven para trabajos en el campo, tambo o puesto. Con experiencia y referencias (un hijo). **Tel: 2314 - 488169**

FUTBOL RURAL

Se disputa la quinta fecha

El torneo "Jorge Oscar Romagnoli" desarrolla hoy la quinta fecha de su calendario, compuesta por los siguientes partidos:
La 8 vs. La 14.
Defensores de Guglieri vs. Agrario.
Veterano vs. Vallimanca.
Arboledas vs. Unión es Fuerza.
Libre: Ibarra.
De 13.45 a 14 hora está previsto el inicio de cada jornada con el partido de Segunda y, a continuación, el encuentro de Primera división.

Alquilo
Departamento interno en La Plata
Ubicado en 18 y 63. Sin expensas.
Tres ambientes con patio, muy buen estado.
Tratar al **2215022076**
(Adriana)

AUTOMOVILISMO

Torres larga en San Jorge y Ricciuto debuta en 9 de Julio

Dos juveniles pilotos locales saldrán a pista en la jornada de hoy.
En San Jorge, Santa Fe, Valentino Torres conducirá su Chevrolet Corsa en la carrera que corresponde a la cuarta fecha del campeonato del Turismo Pista, Clase Uno. Una de las categorías nacionales que más espectáculo brinda en cada presentación, lo tiene al hijo de "Kelo" expectante en llevar a su unidad lo más arriba posible en el clasificador.

Y en el autódromo de 9 de Julio, Pedro Ricciuto irá por su debut de este año en la segunda fecha del Turismo Promocional Centro Oeste de la ACTC. El hijo del "Japonés" pondrá a prueba el rendimiento del Fiat 128 de la Agrupación Bolivarense de Competición, que estará estrenando el motor adquirido al casarense Juan Pablo Garaicochea. Recordemos que no pudo debutar en la primera fecha del campeonato debido al bajo rendimiento de esa planta impulsora.

FUTBOL - TORNEO INTERLIGAS

Casariego y Balonpié se juegan el pase a cuartos de final

Empleados espera hasta mañana.

Balonpié en condición de local, y Casariego en Olavarría, asumirán hoy sus compromisos "de vuelta" por los octavos de final del Torneo Interligas de Primera división.
Balonpié, en teoría, tendría un partido más accesible, ya que recibirá a Alumni en una serie donde está 3 a 1 arriba gracias a su victoria de hace siete días. Se medirán desde las 13 horas en la cancha de Alem.
Casariego la tiene más complicada, porque deberá ganar sí o sí frente a El Fortín, un equipo que no había cedido ningún punto en la fase clasificatoria. En el predio "2 de Abril" igualaron uno a uno y hoy desde las 13 jugarán los noventa minutos restantes para saber cuál de los dos avanza a cuartos de final.

Empleados, espera
El gallego perdió uno a cero en su cancha y este lunes desde las 14.30 se presentará en Azul frente a Cemento Armado con la obligación de dar vuelta la serie.

Sistema de definición
En caso de igualdad en puntos al finalizar los dos encuentros, el criterio de desempate se resuelve por diferencia de goles. Y en caso de persistir la igualdad, se patearán penales.

¿Qué pasa en Reserva?
La Sub 21 también transitará un día de definiciones. Así se juegan las revanchas de octavos de final:
Hoy, 11 horas: Balonpié (0) vs. Alumni (0).
Hoy, 11 horas: El Fortín (3) vs. Atlético Urdampilleta (0)
Hoy, 12 horas: Atlético Hinojo (1) vs Empleados (1)
Entre paréntesis, el resultado del partido "de ida".

RESULTADOS DE LOS SORTEOS

CIUDAD - 10.15 hs.		CIUDAD - 11.30 hs.		CIUDAD - 14 hs.		CIUDAD - 17.30 hs.		CIUDAD - 21 hs.	
1 3982	11 6447	1 3248	11 5675	1 7036	11 3059	1 9364	11 8367	1 1821	11 1984
2 8828	12 6468	2 1973	12 7812	2 4540	12 5406	2 3560	12 6394	2 5837	12 8236
3 8783	13 8524	3 8282	13 7639	3 7206	13 5093	3 2121	13 5297	3 2481	13 8877
4 6337	14 1914	4 5563	14 6997	4 8808	14 4455	4 9213	14 1008	4 4413	14 5943
5 0540	15 4565	5 7825	15 1521	5 5305	15 5615	5 0383	15 0888	5 0482	15 1122
6 6007	16 0224	6 3323	16 2027	6 6805	16 0151	6 4759	16 5532	6 6141	16 2198
7 1189	17 1092	7 8595	17 2491	7 2707	17 1902	7 1475	17 5750	7 9294	17 2720
8 5577	18 9624	8 8193	18 7589	8 0937	18 5061	8 5011	18 0910	8 6911	18 1269
9 7353	19 2599	9 3740	19 9342	9 7413	19 1992	9 8221	19 9630	9 8229	19 9493
10 7319	20 2752	10 7905	20 1725	10 2274	20 2053	10 2111	20 8930	10 2007	20 5958

BS.AS. - 10.15 hs.		BS.AS. - 11.30 hs.		BS.AS. - 14 hs.		BS.AS. - 17.30 hs.		BS.AS. - 21 hs.	
1 4120	11 5554	1 5868	11 6205	1 0719	11 4678	1 6407	11 8205	1 9434	11 8897
2 1730	12 9855	2 9007	12 2081	2 4652	12 8681	2 3496	12 2588	2 3629	12 9597
3 7737	13 1114	3 4999	13 3862	3 3618	13 8467	3 4381	13 1417	3 9062	13 8781
4 5435	14 8556	4 9471	14 0891	4 8956	14 6391	4 7436	14 7044	4 1877	14 3689
5 9988	15 5183	5 1183	15 8846	5 5132	15 6205	5 4605	15 3461	5 0056	15 7350
6 6524	16 7453	6 5758	16 1600	6 8528	16 0197	6 7727	16 1260	6 8091	16 2156
7 4276	17 2626	7 9342	17 1485	7 9247	17 2125	7 2725	17 7264	7 1957	17 7028
8 0992	18 3268	8 7619	18 1213	8 0464	18 8621	8 1106	18 8762	8 4734	18 7645
9 5463	19 8111	9 1125	19 6926	9 6112	19 8196	9 9356	19 3166	9 8800	19 1991
10 5841	20 5412	10 0968	20 5697	10 5760	20 1279	10 7130	20 6052	10 0165	20 0486

BOCHAS EN EMPLEADOS DE COMERCIO

Ricci - Soler disputan el Zonal de Tercera categoría

Luego de ganar el Selectivo del domingo pasado, la dupla compuesta por Luis Ricci y Alejandro Soler jugarán hoy el Torneo Zonal por parejas de Tercera categoría. La competencia tendrá lugar en las canchas de Empleados de Comercio, donde los locales recibirán a binomios de 9 de Julio y Olavarría. El equipo tendrá a Gerardo "Colo" García como suplente y a Marcelo Real como director técnico. El ganador de este torneo clasificará al Campeonato Provincial de la categoría.

CASA MAINERI S.A
AV. SAN MARTIN 880 - BOLIVAR
TELEF.: 420312 - 424900
FAX: 428243
REMATES FERIAS
EN BOLIVAR
1er. Miércoles de
cada mes
v.24/02 - O-12

Golombo y Magliano S.A.
Consignatarios
Representante en Bolívar Hugo Umpiérrez.
Rondeau 135. Tel. 420230.
Cel. 15515349.

AGROVET INTEGRAL S.R.L.
Insumos y Servicios Agropecuarios
v.24/02 - O-04
Av. Belgrano 153 -
Tel./Fax: 02314-420248
email: agrovetintegral@fibertel.com.ar

VENDO
VW FOX 1.6
MODELO 2013
TEL. 2314.413053

ESCRIBANÍA LOSARDO

Olavarria 170
San Carlos de Bolívar

de Lunes a Viernes
de 8 a 17 hs.

(02314) 620389
escribanialosardo@gmail.com

OFTALMOLOGIA

Dr. ANIBAL LUIS RODRIGUEZ
MEDICO OCULISTA
M.P. 29.885
MEDICO OFTALMOLOGO
de la FACULTAD DE MEDICINA
de la UNIVERSIDAD
de BUENOS AIRES
y del CONSEJO ARGENTINO
DE OFTALMOLOGIA.
MASTER EN OFTALMOLOGIA
DE LA UNIVERSIDAD CATOLICA.
Lunes a viernes,
de 9 a 12 y de 16 a 20 hs.
MITRE 162 - TEL. 420214
CEL. 15575556.

DR. BROSKY ARNOLDO HORACIO
MEDICO CLINICO - GENERALISTA
Todas las obras sociales - Prepagas - Particulares - PAMI
Consultorio: Paso 502 - Turnos: 2314-514180.
Domicilio y Urgencias: 1160984442 / /2314-501216.
Certificados - Medicina Laboral
Apto Físicos - Atención en Domicilio
Tratamiento del Dolor
Sueroterapia - Nutrición Endovenosa
Horacio Brosky Doc.broskyhoracio

GUARDIAS
VETERINARIAS
Sábado: 13.30 a 00 hs.
Domingo: 8 a 00 hs.
Sólo llamadas, sin excepción.
Tel: 15414184

Se ofrece hombre para trabajos de albañilería.
Fernando Pachamé.
Tel: 2314 - 626854

Se ofrece TRACTORISTA, con referencias, o para cualquier otro trabajo en el campo.
Tel: 2314 - 487181

ESTUDIO JURIDICO
MORÁN
• Sucesiones.
• Asuntos civiles, comerciales y laborales.
Abogado
Juan Carlos Morán
Lunes a sábado de 9 a 13 hs.
Av. San Martín 980
Tel:2314-404943
O.55 V.26/02

TOPGIS
ESTUDIO DE AGRIMENSURA
ESTADOS PARCELARIOS
AMOJONAMIENTOS
SUBDIVISIONES Y LOTEOS
PLANOS DE PROPIEDAD HORIZONTAL
USUCAPIÓN/POSESIÓN
RELEVAMIENTOS, REPLANTEOS
2314-502650
LAS HERAS 169
MILENA MAURIZZI
INGENIERA AGRIMENSORA
M.P. 2737

COOPERADORA HOSPITAL BOLIVAR
SORTEO SEMANAL (16/5/26)
1° Premio, N° 962
CONICENTE, Federico
$ 100.000

Cuido enfermo en el Hospital y abuelas particulares.
Tel: 2314-416250

Cuido abuelos por la tarde, de lunes a lunes.
Tratar al 2314.576150.

Se ofrece señora para cuidado de personas o tareas de limpieza.
Tel: 2314 - 485293

SEÑOR JUBILADO SE OFRECE PARA CUIDADO DE CASA QUINTA Y LIMPIEZA DE JARDINES.
Tel: 2314-621243

Se ofrece tractorista con referencias.
Tel: 2314 - 626913

GABRIELA RODRÍGUEZ
ABOGADA
ASESORIA INTEGRAL
DERECHO
PENAL - LABORAL - DE FAMILIA
SUCESIONES - JUBILACIONES
ACCIDENTES DE TRANSITO
TOMO XI FOLIO 59
Av. San Martín 1233 - Bolívar (6550)
gabrielarodriguezabogada@gmail.com
(02314) 15-611902

Laboratorio Bioquímico
Bacteriología
Dr. Omar A. Capecce
Belgrano 308
Tel: 428010
A.M.

BOMBEROS VOLUNTARIOS

SORTEOS DIARIOS ABRIL-2026
SORTEO 07-04-26 N° 0517 GIAMBERLUCA MARIO $ 80.000
SORTEO 10-04-26 N° 6665 GIL ANA MARIA $ 60.000
SORTEO 11-04-26 N° 5201 ALZUETA LILIA $ 20.000
SORTEO 14-04-26 N° 9024 RODRIGUEZ MIRIAM $ 40.000
SORTEO 23-04-26 N° 6020 LEAL NELIDA $ 160.000
SORTEO 24-04-26 N° 4497 MECADAN CECILIA $ 20.000
SORTEO 27-04-26 N° 4058 SOTELO RAUL G. $ 20.000

SORTEOS DIARIOS MAYO-2026
SORTEO 04-05-26 N° 7310 MACCHI MARIA E. $ 100.000
SORTEO 07-05-26 N° 5612 CANEPARE JULIO $ 60.000
SORTEO 11-05-26 N° 3797 ARREDONDO MARIA $ 60.000
SORTEO 14-05-26 N° 1836 FARIAS NIDIA $ 60.000
SORTEO 16-05-26 N° 6632 CISNEROS WALTER $ 40.000

SORTEO FIN DE MES DICIEMBRE-2025
27-12-2025 N° 0011 PEREZ NATALIA PREMIO $ 30.000.
PROXIMO SORTEO: 31-01-2026 PREMIO $ 50.000

SORTEO FIN DE MES ENERO-2026
31-01-2026 N° 4124 BARRIO MARCOS $ 50.000
PROXIMO SORTEO: 28-02-2026 PREMIO $ 50.000

SORTEO FIN DE MES FEBRERO-2026
FIN DE MES 28-02-2026 N° 9779 VACANTE $ 50.000
PROXIMO SORTEO: 28-03-2026 PREMIO $ 100.000

SORTEO FIN DE MES MARZO-2026
FIN DE MES 28-03-2026 N° 6839 VACANTE $ 100.000
PROXIMO SORTEO: 25-04-2026 PREMIO $ 150.000

SORTEO FIN DE MES ABRIL-2026
FIN DE MES 25-04-2026 N° 2635 VACANTE $ 150.000
PROXIMO SORTEO: 30-05-2026 PREMIO $ 200.000

GANADORES DE SORTEOS RIFA 2026
MARZO - 2026
7-3-2026 N° 077 SALLOECHEBARRIA GRACIANA $ 160.000
14-03-2026 N° 876 GOROSITO AGUSTINA $ 160.000
21-03-2026 N° 105 LACASA MELANY $ 160.000
28-03-2026 N° 839 RUIZ MARCELA $ 160.000

ABRIL - 2026
04-04-2026 N° 259 OGUIZA MABEL Y OTRAS $ 160.000
11-04-2026 N° 201 DEL CASTILLO EDUARDO $ 160.000
18-04-2026 N° 053 GAYOL GRISELDA $ 160.000
25-04-2026 N° 635 MARTINEZ LORENA PAOLA $ 160.000

MAYO - 2026
02-05-2026 N° 178 SOSA MARIA (Los Toldos) $ 160.000
09-05-2026 N° 652 ILLESCAS MARCOS JAVIER $ 160.000
16-05-2026 N° 632 GUZMAN BELEN $ 160.000

CORTO PASTO (OSCAR).
2314-629814

Se ofrece hombre para trabajos en el campo. (Luciano)
Tel: 2314 - 414905

ESTUDIO JURIDICO
María Celia Gómez Olivera
Abogada
Horario de atención:
lunes a viernes, de 9,30 a 12 hs y de 17,30 a 19,30 Hs., en Boer 59
Solicitar turnos al Tel: (02314) 425141 o al Cel: 15533895 - (6550) - Bolívar.
A.M.

ANALISIS CLINICOS
Laboratorio "LAMARQUE"
Dra. Alicia B. Lamarque
Bioquímica
Análisis clínicos Hematología. Q. Clínica - Hormonas - Métodos automatizados - Bacteriología - Parasitología. Obras sociales.
Sargento. Cabral 23,
Cel. (02314) 15618511.
Bolívar
A.M.

Se ofrece señora para cuidado de persona mayor de 10 a 6 am.
Tel: 439474 (Noemí).

Se ofrece señor para cualquier tipo de trabajo.
Ortiz, Alberto (Molinero).
Tel: 2314 - 571611

Se ofrece señora para cuidado de adultos o quehaceres domésticos.
María. Viamonte 223
Tel: 2314 - 485539

Se ofrece hombre sin hijos para trabajos de hacienda y parquero.
Tel:2314-483645

JAVIER A. MORENA
Odontólogo
M.P. Nº 12891
OBRAS SOCIALES
En Bolívar:
Lunes, jueves y viernes de 9 a 16 hs.
Miércoles de 10 a 16 hs.
en Santos Plaza 265
Turnos y urgencias
al tel: (02314) 15618674
O.62 V.22/02

Guillermina Simón
Licenciada en Psicología (UBA)
M.N. 48440 MP 35426
Atiende en Capital Federal
Tel: (011) - 1536183879
Bolívar. Av. Venezuela 343
Tel: (02314) - 15463986
O.61 V.25/02

ESTUDIO JURIDICO CABREROS
Dr. Gastón Oscar Cabreros
Dra. María Eugenia Cabreros
Dr. Víctor Agustín Cabreros
Trámites en Capital Federal y Pcia.
Daños - Derechos de Familia - Sucesiones
Sociedades por acciones simplificadas
Horarios de atención:
lunes a viernes de 10 a 15 hs.
Consultas al 15613287
estudiocabreros@gmail.com
Olavarria 49
02314 42 7328

HOY **FARMACIA DE TURNO**

3 DE FEBRERO

Av. 3 de Febrero y Moreno.
Tel: 420404
2314 - 479696

Lo dicho...

"La humildad es la antecámara de todas las perfecciones".

Marcel Aymé

El tiempo

Hoy: Bastante nublado. Viento del NNE, con ráfagas de 32 km/h. Por la noche, áreas de nubosidad.
Mínima: 4ºC. ***Máxima:*** 15ºC.
Mañana: Brumoso. Viento del ONO, con ráfagas de 19 km/h. Por la noche destemplado, con áreas de nubosidad.
Mínima: 3ºC. **Máxima:** 17ºC.

EFEMERIDES

Día del Telegrafista. Día de la Olivicultura. Día de María Auxiliadora, Patrona del Agro Argentino. Día de San Rogaciano y San Donaciano. Día de la Victoria en Canadá.

1543 - falleció Nicolás Copérnico, considerado el fundador de la astronomía moderna al elaborar el modelo heliocéntrico, que sostiene que la Tierra gira una vez al día sobre su propio eje, además de hacerlo una vez al año alrededor del Sol, que a su vez se encuentra en el centro del Universo.
1686 – nace Gabriel Daniel Fahrenheit, inventor del termómetro.
1778 – Francia, ganada por Franklin para la causa de las colonias británicas norteamericanas, declara la guerra a Inglaterra.
1811 Se inaugura la Pirámide de Mayo.
1819 – Zarpa de Nueva York el buque "Savannah", primer barco a vapor que atraviesa el Atlántico.
1839 – En Buenos Aires se firma un tratado entre Argentina y Gran Bretaña para la abolición total del tráfico de esclavos.
1846 - Domingo Sarmiento se entrevista con José de San Martín, en Grand Bourg/1846 el General Zachary Taylor captura Monterrey/1852 nace Martín Rivadavia, Comodoro explorador del Atlántico Sur
1866.- Batalla de Tuyuyú, de la guerra entre Brasil, Argentina y Uruguay, aliados contra Paraguay, que dejó en el campo cerca de 16.000 hombres, entre muertos y heridos graves.
1883 - después de 14 años de construcción, John y Washington Roebling inauguran oficialmente el puente de Brooklyn, el primero construido con cables de acero.
1899 - abre en Boston el primer taller de reparación de autos
1916 - se inauguró, frente a la estación de Retiro, la Torre de los Ingleses.
1919 muere Amado Nervo.
1921 -Se nacionaliza el Museo Histórico, de carácter provincial, antes de la federalización de la ciudad de Buenos Aires (1880).
1926 - se inaugura el Café Tortoni
1926.- Los aviadores argentinos Duggan y Olivero inician el vuelo Nueva York-Buenos Aires.
1934 se inaugura el edificio del Mercado de Abasto, del Ing. José Delpini.
1936 - se inauguran el obelisco y el ensanche de la calle Corrientes a Lima.
1941 - nació Bob Dylan, una de las figuras más importantes de la cultura música, ganador de varios Premios Grammy, Globos de Oro y Oscars. Por sus letras, ganó en 2016 el Premio Nobel de Literatura.
1941 se funda en Argentina el Círculo de Periodistas Deportivos.
1946 - nace Cristina Alberó, actriz argentina.
1956 Muere en Buenos Aires el actor teatral y cinematográfico Enrique Muiño (nacido en 1881).
1964.- Con ocasión del partido Perú-Argentina, disputado en Lima, y a consecuencia de los gravísimos incidentes provocados por la anulación de un gol a Perú, 320 personas resultaron muertas y 800 heridas.
1972 – Independiente gana la Copa Libertadores de América al vencer a Universitarios de Lima por 2 a 1.
1973 - nació en Córdoba Rodrigo "El Potro" Bueno, uno de los mayores exponentes del cuarteto. Fanático de Belgrano, falleció a los 27 años el 24 de junio del 2000, después de un accidente automovilístico.
1994 - nace Rodrigo De Paul, futbolista argentino.
1999 - El cineasta Pedro Almodóvar es galardonado con el Premio a la Mejor Dirección, por su película "Todo sobre mi madre", en el Festival de Cine de Cannes.

Día del Operador de Radio

El 24 de mayo se celebra el día del operador de radio, en homenaje al creador del código Morse. Ese día, del año 1848, pudo establecerse la primera comunicación inalámbrica entre Washington y Baltimore a través del código que había inventado Samuel Finley Morse.

HOROSCOPO

ARIES
23/03 - 20/04
Dirigirás tu energía hacia tus metas, y para que inicies el camino con buen pie deberás ser más realista y saber con qué cuentas. Tu rebeldía dificultará el trabajo en equipo. **N°68.**

TAURO
21/04 - 21/05
Te sentirás más nervioso y tendrás poca paciencia. Seguramente has aguantado mucho y ahora la presión sale con fuerza. En positivo, será una oportunidad para hacer cambios. **Nº59.**

GEMINIS
22/05 - 21/06
Puedes pensar que tu punto de vista es el único válido, pero es posible que te equivoques. Sea así o no, te conviene escuchar a los demás y tener en cuenta sus opiniones. **Nº04.**

CÁNCER
22/06 - 23/07
Todo lo vives de forma más intensa y reaccionarás bruscamente si te sientes amenazado. Si estás cansado de algo, no tomes decisiones drásticas. **Nº33.**

LEO
24/07 - 23/08
No sabrás bien cómo actuar con algunas personas, y la paciencia o la indiferencia serán las únicas opciones. Podrían romperse acuerdos que ya estaban apalabrados. **N°23.**

VIRGO
24/08 - 23/09
Habrá algunos imprevistos que te desviarán de tu camino, pero por otra parte, tú mismo provocarás cambios ya que tendrás necesidad de transformar tu rutina de alguna manera. **N°87.**

LIBRA
24/09 - 23/10
Te faltará paciencia para todo lo que sea rutinario y aburrido. Necesitas dedicar un tiempo a hacer algo que realmente te estimule. Con tus hijos, sé más tolerante. **N°14.**

ESCORPIO
24/10 - 22/11
La tensión crecerá en tu hogar si no eres capaz de calmar tu temperamento, y lo mejor será dejar pasar ciertas cosas. Cuídate de la red eléctrica. **Nº42.**

SAGITARIO
23/11 - 22/12
Te distraerás fácilmente con cualquier cosa y te costará realizar las tareas que requieran concentración. Tus contestaciones excesivamente francas pueden molestar a otros. **N°94.**

CAPRICORNIO
23/12 - 20/01
En el terreno amoroso se necesitará libertad, si no, la relación se resentirá. Respecto a tu dinero, no lo gastes por impulso por muy seguro que creas estar de lo que haces. **Nº35.**

ACUARIO
21/01 - 19/02
Quieres sentir que nada ni nadie te limitan y defenderás fuertemente tu independencia. Es mejor que no aceptes compromisos porque te costará mucho cumplirlos. **Nº00.**

PISCIS
20/02 - 22/03
Necesitas distraerte y sentirte estimulado, y si no pasa nada excitante, lo provocarás. Estarás más nervioso y tu sistema digestivo lo notará. **Nº 91.**

¿QUERES VENDER TU CAMPO?

VISITANOS EN NUESTRAS OFICINAS.
TENEMOS PEDIDOS PERMANENTES EN LA ZONA,
POR DISTINTOS TIPOS DE FRACCIONES

IGLESIAS
NEGOCIOS INMOBILIARIOS
Av. Alsina 498
Tel 427817 / 15519663
15533353

IGLESIAS
NEGOCIOS INMOBILIARIOS
Av. Alsina 498
Tel 427817 / 15519663
15533353

DIARIO Extra el país y el mundo

Domingo 24 de mayo de 2026. Año XXIV / Número 8.824

ECONOMÍA

El FMI cuestionó el método para medir la inflación

El Fondo Monetario Internacional advirtió que la metodología utilizada actualmente por el Indec "quedó desactualizada" y consideró que ya no refleja adecuadamente los hábitos de consumo de los argentinos. La observación fue incluida en el último informe técnico del organismo que además pidió avanzar con una nueva legislación para modernizar el funcionamiento del organismo estadístico y señaló limitaciones en otros indicadores económicos. Página 3

El gobernador de la Provincia encabezó el acto de entrega de 48 viviendas para familias del municipio de Tornquist.

Kicillof criticó a Milei y alertó por subas de hasta el 100% en las tarifas de gas

El gobernador bonaerense volvió a cuestionar al gobierno de Javier Milei por el avance sobre el régimen de Zona Fría. El mandatario provincial sostuvo que cerca de 1,3 millones de hogares bonaerenses, equivalentes a unos cinco millones de personas, podrían verse afectados por la medida. Aseguró que la medida llega en un contexto de endeudamiento, dificultades para afrontar gastos cotidianos y pérdida del poder adquisitivo. Página 3

River y Belgrano definen al campeón del Apertura

En Córdoba, el "Millonario" y el "Pirata" protagonizarán la final en un estadio Mario Alberto Kempes colmado y con historias muy diferentes detrás de cada camino. El equipo de Eduardo Coudet llega como favorito, aunque golpeado por varias lesiones importantes, mientras que el conjunto cordobés se convirtió en la gran sorpresa. Página 7

POLÍTICA

La vicepresidenta no fue invitada al Tedeum del 25 de Mayo

DEPORTES

Racing echó a Gustavo Costas

La dirigencia encabezada por Diego Milito resolvió rescindir el contrato del entrenador luego de un semestre con resultados por debajo de las expectativas Página 7

INTERNACIONALES

El gobierno de Bolivia denuncia un plan violento de Evo Morales

POLÍTICA

La Provincia enfrenta un complicado cuello de botella financiero

Panorama político bonaerense

Kicillof enfrenta un complicado cuello de botella financiero

Paritarias lentas, paralización de obras, recortes sociales y a los municipios definen el momento económico de Kicillof. La situación tiene impacto en sus planes políticos.

Por Andrés Lavaselli, de la redacción de DIB

A una semana del comienzo de junio, Axel Kicillof pisa una zona crítica del año: llega el momento de pagar el medio aguinaldo de los empleados públicos y queda en evidencia la complicadísima situación económico-financiera de la provincia, que se plasma además en un ajuste silencioso pero persistente con impacto en áreas sensibles de la gestión de gobierno como la obra pública y la ayuda social, cuyo deterioro afectan nodos centrales del discurso político del gobernador-candidato.

Las advertencias sobre el deterioro de las cuentas de la provincia registran varios antecedentes recientes. Pero la reunión de paritarias del jueves es quizá el ejemplo más contundente: los funcionarios del ministerio de Economía trazaron un cuadro desolador.

La dirigencia gremial que los escuchó se fue con una solo certeza: este mes no habrá aumento salarial, por lo que su pelea ahora es para intentar recibir algún porcentaje en junio, de modo que engrose al menos en unos pesos el cálculo del SAC.

El gobierno siempre arranca estas rondas con el freno de mano puesto, es un recurso habitual para mejorar su posición negociadora. Pero con un comienzo de año en el que los estatales ya perdieron contra la inflación -y luego de un 2025 en el que los sueldos esos quedaron casi un 6% abajo- demorar la revisión salarial tensa la cuerda con una dirigencia sindical que por otra parte en general es aliada en términos políticos del gobernador. Solo tiene sentido si no queda otra que no aumentar.

En el Ejecutivo circula una versión sobre esa negociación en particular: intentarán, dicen, llegar a un acuerdo que se cierre el mes que viene, para no tentar al malestar que anida en las bases gremiales hace tiempo. Pero quieren que se aplique desde julio, para evitar el impacto en el medio aguinaldo. Y que se extienda por varios meses -la mayor cantidad posible- por eso le permite un manejo un poco más previsible de un Tesoro que está exhausto.

La pulseada con los estatales el crucial porque el 40% del gasto fijo del Estado se va en esos sueldos, más otro 15% en jubilaciones. Pero es apenas un aspecto de una realidad más abarcativa, definida la estrechez fiscal extrema. Un caso significativo es la obra pública, activa solo en los casos en que hay financiamiento internacional o, como ocurre con las autopistas, cuando están atadas a un ingreso corriente. La suspensión del plan alimentario MESA es otro ejemplo. Y la caída en la ayuda financiera extraordinaria a los municipios, uno más. "Tenemos caída de ingresos nacionales por los recortes de programas que nos hace Milei y por la menor recaudación y coparticipación debido a la baja actividad, combinado con mayor demanda de ayuda social directa y de los municipios, es un combo muy complicado", describe un funcionario con despacho cercano al de Kicillof.

Consumo interno

En el diagnóstico de la situación que hace puertas adentro el Ejecutivo se dispararon en las últimas horas las alarmas por un dato puntual: la evolución negativa que está teniendo la recaudación por Ingresos Brutos, el impuesto que explica el 70% de los ingresos fiscales propios. Al punto que un alto funcionario del equipo económico se comunicó con partes de otras provincias para chequear lo que ocurría allí. Cuentan que en algunos casos se encontró con un panorama incluso peor.

La cuestión fiscal ligada al consumo interno es crucial, porque la estructura de ingresos provincia depende mucho del nivel de actividad. Y en ese punto, la 5% de caída en el consumo de supermercados no predice una evolución favorable. Y tiene correlato social, porque en esos centros de venta se compra sobre todo comida. Es cierto que el Estimador de Actividad del INDEC mostró una recuperación de 5,5% en marzo. Pero ese número podría ser significativamente menor para la PBA, según una estimación privada a la que en el gobierno bonaerense le prestan atención.

Esta situación afecta de lleno a la estrategia de suplantación de la presencia del Estado nacional que viene llevando adelante Kicillof. No es casual que la próxima movida en ese sentido no implica poner más fondos, sino la posible presentación de una demanda contra el tarifazo de gas que supone el achicamiento del área de Zona Fría que se apresta a convertir en ley el Senado. El argumento técnico legal que maneja el equipo jurídico es que la ley implica una "intromisión en la jurisdicción provincial" en materia tarifaria. Pero el dato político es que es el Estado acompañando al ciudadano, pero a Tribunales.

Obras paradas. Por el deterioro de las cuentas de la Provincia.

En el gobierno hay registro del límite político que supone este estado de cosas para un dirigente que aspira a que la gestión sea uno de los argumentos para discutir una candidatura el año que viene. Pero por ahora no hay un plan B que vaya más allá de la prudencia fiscal y la denuncia del torniquete nacional.

Kicillof enfrenta ese cuello de botella en paralelo con una batalla interna que no da respiro. En las últimas horas circuló la versión de nuevos intentos de armar un encuentro con Máximo Kirchner, para sondear la posibilidad de una tregua. Gabriel Katopodis, Federico Otermin y Mariano Cascallares fueron mencionados como mediadores.

En ese marco de desconfianzas que persisten, en el kicillofismo piden una "agenda concreta" para un eventual encuentro, que por ahora solo es pensable con Máximo y no con su madre. Respecto del reclamo de "Cristina Libre", que seguramente estará presente en una charla, si es que alguna vez se, desde el entorno del gobernador emerge una posición concreta: "Axel se va a sumar cuando eso sea definido por una mesa política y forme parte de una estrategia general, aceptada por todos", dicen. Como planteo, parece toda una novedad. Seguramente tomarán notas los cada vez más numerosos sectores del peronismo que piden retornar al diálogo interno.

Abad presentó su libro y pidió repensar el modelo bonaerense

El senador nacional encabezó una charla abierta ante más de 300 personas en Mar del Plata, donde presentó "La Cuestión Bonaerense".

El senador nacional Maximiliano Abad presentó este fin de semana en Mar del Plata su libro La Cuestión Bonaerense, una obra que busca abrir el debate sobre los problemas estructurales de la provincia de Buenos Aires y plantear propuestas de transformación a largo plazo.

La actividad se desarrolló en formato de conversatorio junto al periodista Paulino Rodrigues y reunió a más de 300 personas entre vecinos, empresarios, dirigentes políticos, representantes de distintos sectores sociales y miembros de instituciones locales.

Durante la charla, Abad y Rodrigues intercambiaron miradas sobre la realidad bonaerense, el vínculo entre el interior y el poder político centralizado, así como los desafíos que enfrenta el distrito más grande del país.

"Me cansé de escuchar que la provincia no tiene solución. Lo escucho en los pasillos del Senado, en los medios y en la calle. Y en algún momento dije: no. No puede ser que tengamos el campo más productivo del mundo, universidades, puertos y gente con enorme capacidad, y la respuesta sea encogerse de hombros", expresó.

"La provincia no necesita un salvador", señaló el senador. Luego amplió esa idea y sostuvo: "Apuesto a que la provincia puede más. Que no está condenada. Que tiene todo para ser otra cosa. Y que lo que necesita no es un salvador sino un contrato nuevo".

Nueve capítulos

El legislador explicó que el libro nació a partir de una convocatoria a especialistas de distintas disciplinas para pensar soluciones concretas vinculadas con áreas centrales como salud, seguridad, educación, producción, urbanismo y desarrollo institucional.

La publicación reúne nueve capítulos elaborados por referentes y especialistas como Adolfo Rubinstein, Agustín Campero, Inés Sanguinetti, Guillermina Tiramonti y Alejandra y Andrés Malamud, entre otros, y fue editada por EUDEM. **- DIB -**

Es una publicación de Diarios Argentinos S.A. | Propietario: DIARIOS BONAERENSES S.A. | DIRECTOR RESPONSABLE: GONZALO JULIÁN IRAZOQUI | REGISTRO DNDA en trámite | Integra las ediciones de: Ecos Diarios de Necochea - Talleres propios: Calle 56 Nº 3011 - Necochea - Bs. As. | La Mañana de Bolívar - Talleres propios: Alvear 47 - Bolívar - Bs. As. | La Opinión de Trenque Lauquen - Talleres propios: Roca 752 - Trenque Lauquen - Bs. As. | La Razón de Chivilcoy - Talleres propios: Av. Sarmiento 74 - Chivilcoy - Bs. As. | La Voz de Bragado - Talleres propios: Belgrano 1650 - Bragado - Bs. As. | La Voz del Pueblo de Tres Arroyos - Talleres propios: Av. San Martin 991 - Tres Arroyos - Bs. As. | Noticias de Pehuajó - Talleres propios: Av. Perón 370 - Pehuajo - Bs. As. | Tiempo de 9 de Julio - Talleres propios: Libertad 759 - 9 de Julio - Bs. As. | TiempoSur de Santa Cruz - Talleres propios: Cmdro. Rivadavia 175 - R. Gallegos - Santa Cruz. | Contactos: publicidad@dib.com.ar | vpignaton@dib.com.ar | Publicidad: (0221) 15-503-1783 | Oficina Central: 48 N°726 4º piso - La Plata - Bs. As.

FUERTE INTERNA

La vicepresidenta no fue invitada al Tedeum del 25 de Mayo

Victoria Villarruel quedó fuera del acto oficial.

La secretaria general de la Presidencia, Karina Milei, dejó afuera a la vicepresidenta Victoria Villarruel de la comitiva oficial que acompañará a Javier Milei en la Catedral Metropolitana de Buenos Aires el próximo lunes para participar del Tedeum por el 25 de mayo.

"La invitación al Tedeum del 25 de mayo próximo la cursa formalmente la Secretaría General de la Presidencia a través del área de ceremonial", precisaron desde el Senado y agregaron que "la vicepresidente de la Nación no ha sido invitada".

Victoria Villarruel mantiene diferencias con el resto del Ejecutivo desde hace ya un largo tiempo, pero hasta ahora nunca había sido excluida de un acto oficial.

Durante el Tedeum del año pasado, Milei evitó saludar a su vice como así también al jefe de Gobierno de la Ciudad, Jorge Macri.

Al ingresar a la Catedral, Milei fue recibido por el arzobispo de Buenos Aires, Jorge García Cuerva, pero durante su caminata no saludó a Villarruel ni a Macri.

En uno de los últimos gestos para marcar sus diferencias con la Casa Rosada, la vicepresidenta evitó ir a un homenaje al papa Francisco en la Basílica de Luján para no compartir la foto con el jefe de Gabinete, Manuel Adorni. - DIB -

Afirmó que "está desactualizada"

El FMI advirtió por el método para medir la inflación

Además, el Fondo Monetario Internacional pidió que se sancione una ley que regule el organismo estadístico.

El Fondo Monetario Internacional advirtió que la metodología que utiliza actualmente el Instituto Nacional de Estadísticas y Censo (Indec) para medir la inflación está desactualizada, en línea con las advertencias que vienen realizando economistas, centros de estudios y opositores políticos. El Fondo pidió, además, que se sancione una ley que regule el organismo estadístico.

La advertencia de FMI está contenida en el último staff report del organismo multilateral, y se da cuatro meses después de que Marco Lavagna renunciara, el 2 de febrero pasado, a la dirección del INDEC, luego de que Luis Caputo impidiera la publicación del Índice de Precios al Consumidor con una canasta de productos sobre los que se hace la medición que reflejara mejor el perfil de consumo de los argentinos.

En el fondo de la cuestión está el nivel de la inflación: el índice renovado, al reflejar nuevos hábitos de consumo que el actual que data de 2004 y ponderar más rubros cuyo aumento ha sido más importante en la política económica de Javier Milei, como los servicios, daría un porcentaje de inflación mayor al que se informó hasta ahora.

Hay distintas mediciones de cuál puede ser esa diferencia. Una de ellas la hizo el CEPA -un centro de estudios vinculado al peronismo- e indica casi un 45% de suba adicional acumulada desde 2023. Otras mediciones dan menos, pero todas coinciden que con esos números se moderaría la baja de la pobreza y sería peor la evolución de los salarios reales que informa el gobierno.

"La prolongada demora en la actualización del IPC ha dejado la metodología desactualizada y menos representativa de la actual canasta de consumo", alertó el Fondo en el staff report que avaló la segunda revisión del Programa de Facilidades Extendidas (EFF, según las siglas en inglés) que el organismo multilateral tiene con la Argentina, una decisión que se conoció ayer. La nueva metodología está lista para aplicarse desde marzo de 2025, pero fue demorando su aplicación hasta que el año pasado, Lavagna anunció en un comunicado que lo haría el 1 de enero de este año.

El fondo también pidió una ley nueva para regular el Indec. "El marco institucional que regula al Indec necesita ser modernizado. El personal técnico del Fondo está dispuesto a continuar brindando asistencia técnica para respaldar los esfuerzos de las autoridades orientados a corregir estas deficiencias y mejorar la calidad general de los datos", se informó.

El cuestionamiento también apuntó a otros índices sobre la evolución de la economía. "Las cuentas nacionales también presentan limitaciones en términos de desagregación y precisión, en parte como reflejo de un año base obsoleto. Las estadísticas del sector externo también enfrentan restricciones, ya que los datos devengados por fuera del comercio de bienes solo están disponibles de manera trimestral y con un rezago de tres meses", afirmó sobre las áreas e informes que miden el nivel de actividad y los dólares que entran y salen del país. - DIB -

Análisis. La advertencia de FMI está contenida en el último staff report del organismo multilateral.

Caputo: "No vamos a emitir deuda"

El ministro de Economía, Luis Caputo, descartó ayer una vuelta de Argentina a los mercados internacionales voluntarios de deuda para financiarse porque, dijo, no quiere convalidar la tasa del orden del 10% que debería pagar el país en ese caso.
"No es necesario salir al mercado internacional a convalidar una tasa cercana al 10%, ya que hoy conseguimos refinanciamiento a tasas sustancialmente más bajas", dijo Caputo.
De ese modo, el ministro confirmó el esquema de financiamiento que cerró para este año, que combina deudas en el mercado local, privatizaciones y créditos multilaterales para afrontar los vencimientos de este año, que ascienden a 20.000 millones de dólares, de los cuales 4.200 se pagaron en enero. - DIB -

LAS TARJETAS DE CRÉDITO EN LA SEGUNDA LÍNEA

Banco Central: la morosidad es del 14,2% en préstamos personales

El Banco Central confirmó que la morosidad en los créditos destinados a familias alcanzó en marzo un nuevo récord y llegó al 11,5%, el nivel más alto desde 2004. El dato muestra mayores dificultades para cumplir con los pagos, especialmente en préstamos personales y tarjetas de crédito.
Según el informe difundido, la línea con mayor irregularidad es la de préstamos personales, cuya mora ascendió al 14,2%. Esto explica por qué las tasas de interés en este rubro son tan altas, con un promedio nominal anual del 67% en los últimos dos meses.
Las tarjetas de crédito aparecen como la segunda línea con mayores dificultades de pago, con un nivel de morosidad del 11,7%. En tanto, los créditos prendarios e hipotecarios registraron porcentajes más bajos, del 6,9% y 1,4%, respectivamente.
Entre las empresas, la irregularidad alcanzó el 3,1% en marzo. Aunque el porcentaje es considerablemente menor al de los hogares, también representa una suba frente al 0,7% observado hacia fines de 2024. - DIB -

Kicillof volvió a cargar contra Milei por la quita del subsidio de Zona Fría

El gobernador resaltó desde Tornquist que el aumento "del cien por ciento" en el gas, que ya fue aprobado en Diputados, llega en un momento en el que las familias "no pueden pagar alquiler, alimentos, combustible, pero tampoco tarifas".

Desde la ciudad de Tornquist, donde "hace cuatro grados a fin de mayo, como en buena parte del territorio", el gobernador bonaerense Axel Kicillof destacó en un video posteado en redes sociales que "estamos ante una situación muy complicada porque el Gobierno de Javier Milei quiere quitar el subsidio de Zona Fría de la provincia de Buenos Aires y de todo el país".

Kicillof señaló que se trata de "una tarifa especial que está vinculada justamente a las condiciones climáticas, y que en la provincia de Buenos Aires alcanza a, aproximadamente, un millón trescientos mil hogares, es decir, unos cinco millones de personas".

El gobernador continuó: "Si esto se aprueba en el Senado (lo que estas familias tendrán) será un aumento tarifario de hasta el 100% en el gas. Y ocurre cuando estamos ante una situación donde buena parte de las familias en la provincia de Buenos Aires, más allá de su condición económica, está con complicaciones, está endeudada, no puede pagar alquiler, alimentos, combustible, pero tampoco tarifas, luz y gas".

Cinco millones. Esa cifra es la cantidad de bonaerenses afectados, según el gobernador.

Kicillof recalcó en la mañana helada de Tornquist: "Quiero decir que es Zona Fría lo que tenemos en provincia de Buenos Aires y eso es lo que está afectando el Gobierno de Milei". - DIB -

TRAS EL ACCIDENTE

Chascomús: detienen al hombre que golpeó a Kevin Martínez

Leandro Marcelino, de 50 años, fue apresado.

Leandro Marcelino (50), el acusado de haber golpeado a Kevin Martínez cuando el joven de 15 años se encontraba indefenso en una camilla luego de un choque, fue detenido acusado de "homicidio en grado de tentativa con dolo eventual".

El adolescente murió por múltiples fracturas de cráneo compatibles con un impacto de gran intensidad y todavía se intenta determinar si el fallecimiento fue por el choque o por los golpes de Marcelino. Además, en el caso hay cuatro policías imputados por incumplimiento de los deberes de funcionario público.

Marcelino quedó aprehendido durante un allanamiento realizado este viernes en una vivienda ubicada sobre la calle Jacarandá al 67 de la ciudad bonaerense, donde además se secuestraron un teléfono celular y prendas de vestir que habrían sido utilizadas durante la golpiza.

El hecho ocurrió el martes 12 de mayo, cuando el menor viajaba como acompañante en una moto conducida por Sebastián Mansilla, de 17 años, y se produjo el siniestro vial en la intersección de Jacarandá y Julián Quintana.

Martínez murió al día siguiente en un centro asistencial de la Ciudad de Buenos Aires. **- DIB -**

El alumno es de una escuela de La Plata

Entró armado al colegio y a los padres se les avisó horas después

Sucedió en el Colegio Emanuel de Lisandro Olmos. La Policía secuestró un revólver calibre .22. Las autoridades indicaron que la situación fue detectada y resuelta sin que se registraran riesgos para otros estudiantes.

Escenario. El hecho ocurrió en el Colegio Emanuel de la localidad de Lisandro Olmos, partido de La Plata.

A semanas de la oleada de amenazas de tiroteos en escuelas, que parece haber desaparecido prácticamente del todo, en un colegio del partido de La Plata se vivió un dramático episodio durante el turno mañana del nivel secundario: un alumno entró con un revólver, por lo que se activaron los protocolos preventivos correspondientes.

El detalle llamativo fue que los padres se enteraron del hecho horas después a través de un comunicado de la institución.

Todo sucedió el jueves, pero se supo en las últimas horas, en el Colegio Emanuel, ubicado en la localidad de Lisandro Olmos. Allí, un estudiante ingresó con "un elemento compatible con un arma de fuego" y se activaron los protocolos preventivos correspondientes para contener la situación.

En el mensaje enviado a las familias, citado por medios locales, la Cooperativa de Trabajo Colegio Emanuel LTDA indicó que el hecho estuvo vinculado al "incumplimiento de las normas de convivencia y seguridad escolar".

En la misma línea, las autoridades de la institución indicaron que la situación fue detectada y resuelta sin que se registraran riesgos para otros estudiantes dentro del establecimiento.

No apto para el disparo

A partir del hallazgo, personal policial se hizo presente en la escuela e incautó un revólver calibre.22 que se encontraba "roto", según se informó.

Por el hecho, que involucraría a un estudiante de uno de los cursos superiores, se iniciaron actuaciones bajo la carátula de tenencia de arma de fuego en el Fuero de Responsabilidad Penal Juvenil Nº 1 de La Plata, a cargo de la jueza Ana Rubio. "El estudiante no exhibió el arma ni amenazó a ningún compañero, sino que la tenía encima y, en principio, no sería apta para el disparo", adelantó una fuente judicial.

Pero el padre de un alumno aseguró al portal 0221 que la notificación oficial llegó recién entrada la tarde. "Ingresó un estudiante armado, turno mañana y nos avisan recién desde la institución a las 16", expresó.

En el cierre del comunicado, las autoridades pidieron a las familias reforzar "los espacios de reflexión y diálogo con sus hijos" y remarcaron la importancia del respeto por las normas de convivencia. Además, afirmaron que continuarán trabajando para garantizar la seguridad de estudiantes, trabajadores y toda la comunidad educativa.

El mes pasado, el mismo colegio estuvo en alerta cuando se detectó uno de los tantos anuncios con la leyenda "mañana tiroteo". Entonces, la Justicia allanó las viviendas de dos estudiantes, procedimientos en los cuales se incautaron rifles de aire comprimido, réplicas de armas, municiones y un chaleco antibalas. **- DIB -**

Breves

Puente

Un camión cargado de arena chocó con un puente peatonal de la autopista Panamericana a la altura de Escobar y lo derribó. El hecho provocó el posterior choque de otros vehículos. Se reportaron grandes demoras en la zona.

El incidente ocurrió el kilómetro 51,500 del Ramal Campana. El camión era conducido por un hombre de 49 años, que se dirigía en sentido a la Ciudad de Buenos Aires, perdió el control en el momento en que reventó uno de sus neumáticos. **- DIB -**

Exrugbier procesado

El exrugbier Patricio Albacete (45), quien jugó 67 partidos con Los Pumas, fue procesado por "violencia de género, privación ilegítima de la libertad y lesiones leves agravadas", luego de la denuncia presentada por su exesposa, la modelo Pamela Pombo (42).

La resolución judicial fue dictada sin prisión preventiva y se basa en una investigación que incluyó al menos cinco hechos de violencia física. **- DIB -**

Padres y abuela

Hace dos semanas el fallecimiento de una beba de un año por intoxicación con cocaína horrorizó a la comunidad de Maquinista Savio, en el norte del Gran Buenos Aires. En las últimas horas la Policía detuvo a sus padres, quienes se encontraban prófugos, y a la abuela paterna, en el marco de una serie de allanamientos **- DIB -**

PARA DESESTABILIZAR AL PAÍS

El gobierno boliviano denuncia un plan violento de Evo Morales

El vocero presidencial boliviano, José Luis Gálvez, denunció ayer la existencia de una estrategia política coordinada por el expresidente Evo Morales para convulsionar Bolivia a solo seis meses de haber iniciado su mandato el presidente Rodrigo Paz.

Advirtió que la ola de bloqueos de rutas busca forzar una ruptura del orden constitucional mediante el uso de herramientas estrictamente violentas y no democráticas, intentando obligar al pueblo "a seguir implementando las medidas del pasado, a cogobernar, a volver a tener el énfasis en una lógica de política económica estatal".

La tensión volvió a escalar ayer cuando policías antimotines se enfrentaron con manifestantes que intentaron retomar puntos de bloqueo en El Alto y en la carretera hacia Oruro, mientras el Gobierno activaba un operativo bautizado "Corredor humanitario de las banderas blancas" para abrir rutas y permitir el ingreso de alimentos, medicamentos, combustibles y oxígeno a las ciudades de La Paz y El Alto.

SEGUÍAN LAS TAREAS DE RESCATE

Al menos 90 muertos en una explosión minera en China

Al menos 90 personas murieron tras una explosión de gas en la mina Liushenyu, en la provincia china de Shanxi (centro). Se trata de uno de los accidentes mineros más graves registrados en el país en los últimos años.

El siniestro se produjo en el distrito de Qinyuan, perteneciente a la ciudad de Changzhi, cuando trabajaban bajo tierra 247 personas.

Una persona responsable de la empresa propietaria de la mina quedó "bajo control de las autoridades", una fórmula habitual en China para aludir a una detención por parte de los órganos de seguridad.

Tras conocerse el accidente, el presidente chino, Xi Jinping, pidió intensificar las tareas de búsqueda, atender a los heridos, investigar las causas del suceso y exigir responsabilidades.

El viceprimer ministro Zhang Guoqing se desplazó al lugar para supervisar las labores de rescate y la gestión posterior al accidente.

ANUNCIO OFICIAL

Venezuela: más de 500 presos políticos serán excarcelados

La presidenta encargada de Venezuela, Delcy Rodríguez, anunció que "en las próximas horas" se concretará la excarcelación de más de 500 personas detenidas por motivos políticos.

"El presidente de la Asamblea Nacional había anunciado que en las próximas horas 300 personas serían excarceladas. Ese número ha aumentado y en las próximas horas estará superando las 500 liberaciones", afirmó Rodríguez durante un acto público transmitido por la señal estatal Venezolana de Televisión (VTV).

CONOCÉ MÁS

LA UNIVERSIDAD,
MÁS CERCA

PUENTES
PROGRAMA DE INTEGRACIÓN TERRITORIAL UNIVERSITARIA

GOBIERNO DE LA PROVINCIA DE BUENOS AIRES

Rumbo al Mundial 2026

El "Dibu" y una plaga de bajas: la Selección argentina en guardia

El arquero del Aston Villa sufrió una fractura en su mano derecha y, aunque llegaría al debut, encabeza una preocupante lista de piezas clave entre algodones.

La cuenta regresiva hacia el Mundial 2026 ya comenzó y en la Selección argentina cada noticia médica se vive con tensión. Porque si algo construyó Lionel Scaloni en su ciclo fue una estructura de confianza sostenida sobre nombres que se volvieron imprescindibles. Y cuando esos futbolistas empiezan a caer lesionados, las alarmas se encienden inevitablemente en Ezeiza.

La preocupación más fuerte tuvo como protagonista a Emiliano Martínez. El arquero campeón del mundo sufrió una fractura en el dedo anular de la mano derecha durante la entrada en calor previa a la final de la Europa League, en la que Aston Villa terminó consagrándose campeón. Aunque el "Dibu" logró disputar el encuentro y hasta celebró el título con normalidad, luego confirmó el dolor: "Me rompí el dedo en la entrada en calor".

La lesión golpeó de lleno en el corazón futbolero argentino. Porque Martínez ya no es solamente el arquero titular de la Selección: es un símbolo emocional del ciclo. El hombre de las atajadas decisivas, de los penales eternos y de la personalidad inquebrantable en las finales. Sin embargo, dentro del susto apareció rápidamente una noticia tranquilizadora: el marplatense no deberá ser operado y los médicos estiman una recuperación cercana a los 20 días.

De esta manera, todo indica que llegará en condiciones al debut mundialista frente a Argelia, el próximo 16 de junio, aunque se perderá los amistosos preparatorios ante Honduras e Islandia. Allí aparecerán las oportunidades para Gerónimo Rulli y Juan Musso, quienes sumarán rodaje mientras el cuerpo técnico monitorea la evolución del arquero titular.

Defensa frágil

Pero el problema no termina en el arco: la lista de lesionados comenzó a extenderse en distintos sectores del equipo y Scaloni sigue cada caso con enorme atención. En defensa, el panorama aparece especialmente delicado. Cristian "Cuti" Romero continúa recuperándose de una dolencia ligamentaria en la rodilla derecha y ya acumula más de un mes de rehabilitación. Aunque los tiempos permiten cierto optimismo, todavía no existe una garantía absoluta sobre su plenitud física.

Más compleja resulta la situación de Gonzalo Montiel. El lateral sufrió un desgarro grado 2 y llegaría justo al debut mundialista. El problema se agrava porque Nahuel Molina, la otra alternativa natural para el sector derecho, también atraviesa una recuperación muscular tras sufrir un desgarro grado 1. En principio, el futbolista del Atlético de Madrid podría estar disponible para el estreno, aunque tampoco llegará en plenitud.

Pero el problema no termina en el arco: la lista de lesionados comenzó a extenderse en distintos sectores del equipo y Scaloni sigue cada caso con enorme atención.

Preocupación. Martínez se lesionó en la final de la Europa League.

En la banda izquierda, Scaloni también sigue con atención el estado físico de Marcos Acuña. El "Huevo" dejó atrás una sobrecarga muscular, pero cualquier recaída podría dejarlo afuera de la lista definitiva, especialmente después de la lesión de Matías Viña, otra alternativa que aparecía en consideración.

Dudas en ofensiva

En la mitad de la cancha y el ataque tampoco sobra tranquilidad. Nicolás Paz continúa bajo observación médica luego de sufrir un traumatismo en la rodilla derecha jugando para Como. Desde Italia transmitieron optimismo, aunque los estudios revelaron una lesión ósea cuya evolución será evaluada día tras día.

A la vez, Julián Álvarez intenta recuperarse de un esguince de tobillo izquierdo que arrastra desde las semifinales de la Champions League, mientras que Nicolás González continúa rehabilitándose de un desgarro sufrido a fines de abril.

En medio de este escenario, también apareció un nombre inesperado: Santiago Beltrán. El joven arquero de River podría sumarse como alternativa de emergencia. Scaloni y Martín Tocalli lo siguen desde hace tiempo y consideran que tiene condiciones para convivir junto al grupo durante la gira en Estados Unidos.

A menos de tres semanas del Mundial, la Selección vive días de incertidumbre. Aunque en Ezeiza transmiten calma y confían en recuperar a la mayoría de los futbolistas, cada entrenamiento y cada parte médico se observan con máxima atención. Porque el sueño de defender la corona sigue intacto, pero el camino hacia la Copa del Mundo comenzó cargado de preocupación.

CITY Y REAL MADRID LO SIGUEN

Enzo Fernández seduce a gigantes

El futuro de Enzo Fernández podría convertirse en uno de los grandes focos del próximo mercado europeo. El mediocampista aparece en la órbita de dos gigantes: Manchester City y Real Madrid, que siguen de cerca la situación del campeón del mundo en Chelsea.

Según medios ingleses, Enzo Maresca, quien asumirá como nuevo entrenador del City tras la salida de Josep Guardiola, pretende reencontrarse con Fernández, a quien ya dirigió en el conjunto londinense. Incluso, ya habrían existido contactos iniciales con el entorno del futbolista, aunque Chelsea no lo dejaría salir por menos de 100 millones de euros.

Sin embargo, antes de definir cualquier movimiento, el ex River mantendría una charla clave con Xabi Alonso, flamante entrenador de Chelsea, quien evaluará si el argentino será una pieza central de su proyecto.

Enzo escucha ofertas.

En paralelo, Real Madrid continúa atento: Florentino Pérez considera a Enzo como un refuerzo estratégico para el mediocampo y podría avanzar en su contratación.

CON PARTICIPACIÓN DE MESSI

Se estrenó "Dai Dai", la canción de la Copa

A poco más de dos semanas del inicio del Mundial 2026, se estrenó oficialmente "Dai Dai", la canción oficial de la Copa del Mundo interpretada por Shakira, y Lionel Messi fue una de las grandes sorpresas del videoclip.

El capitán de la Selección argentina aparece durante unos segundos pronunciando la frase "We are ready" ("Estamos listos"), un detalle que revolucionó a los fanáticos ya que el rosarino pocas veces habló públicamente en inglés. En varias oportunidades, Messi había reconocido que no se animaba por vergüenza y que lamentaba no haber estudiado idiomas de joven.

En el video también participan figuras como Kylian Mbappé, Vinícius Júnior, Rodri, Harry Kane, Erling Haaland y Luis Díaz, entre otros futbolistas que estarán presentes en el Mundial.

PREMIER LEAGUE

Tottenham se juega la permanencia

Tottenham afronta un partido decisivo por la permanencia en la Premier League ante Everton desde las 12 en Inglaterra. El conjunto dirigido por Ange Postecoglou, que marcha decimoséptimo con 38 puntos, apenas supera por dos unidades al West Ham y necesita ganar para evitar cualquier riesgo de descenso.

La preocupación crece porque no podrá contar con su capitán, Cristian Romero, quien continúa lesionado. El empate también podría alcanzarle gracias a una mejor diferencia de gol.

Racing: Costas fue cesado de su cargo

Adiós. La partida del emblema de la Academia.

La dirigencia dio por finalizado su vínculo como entrenador tras la eliminación en la Copa Sudamericana.

Gustavo Costas dejó de ser el director técnico de Racing Club de Avellaneda. La decisión fue comunicada en una reunión mantenida con Diego Milito y Sebastián Saja, quienes le informaron la determinación de la comisión directiva de dar por finalizado el vínculo.

El entrenador tenía contrato vigente hasta diciembre de 2028, luego de haber sido renovado a comienzos de este año. Sin embargo, los malos resultados del equipo y la eliminación de la Copa Sudamericana derivaron en la revisión de su continuidad por parte de la dirigencia, que venía siguiendo de cerca la evolución del rendimiento en el torneo local y a nivel internacional.

Decisión tomada

La decisión se venía analizando desde el día posterior a la eliminación en el certamen continental, mientras el cuerpo técnico también evaluaba los pasos a seguir en un contexto deportivo adverso y con la presión creciente de los resultados. Finalmente, la conducción del club resolvió avanzar con la salida y formalizar el final del ciclo.

En su tercer ciclo al frente del equipo, Costas obtuvo la Copa Sudamericana 2024 y la Recopa del año siguiente, además de haber consolidado una etapa de regreso de Racing al plano internacional. En el último semestre, el equipo atravesó una fase de resultados irregulares que incidió en la determinación dirigencial y aceleró la definición.

Despedida

El entrenador se despedirá del plantel en el próximo entrenamiento, en una jornada que marcará el cierre de su ciclo. Por el momento, no se confirmó si habrá una conferencia de prensa de despedida o si la salida se comunicará de manera interna dentro de la institución.

Torneo Clausura de la Liga Profesional

River y Belgrano definen el título en Córdoba

Se cruzan desde las 15.30 en el Kempes en un partico cargado de emotividad. Dirige Falcón Pérez, con Rey Hilfer en el VAR.

Final. El Pirata y el Millonario van por la gloria en el Kempes.

River Plate y Belgrano de Córdoba se enfrentan desde las 15.30 en el estadio Mario Alberto Kempes por la final del Torneo Apertura de la Liga Profesional. El encuentro contará con el arbitraje de Yael Falcón Pérez y tendrá a Leandro Rey Hilfer en el VAR.

El Millonario afronta la definición tras superar por a Rosario Central por 1-0 en semifinales, gracias a un penal convertido por Facundo Colidio. Sin embargo, la clasificación dejó secuelas importantes para el equipo de Eduardo Coudet, que perdió por lesión a Gonzalo Montiel, Sebastián Driussi y Matías Viña, mientras que Aníbal Moreno tampoco llegaría en condiciones. Ante este panorama, el "Chacho" apostará por variantes juveniles como Lucas Silva en el mediocampo y Joaquín Freitas en ofensiva.

El recorrido de River hasta la final tuvo momentos de tensión y también de consolidación futbolística. El año comenzó con Marcelo Gallardo al mando, aunque el "Muñeco" dejó el cargo tras una profunda crisis futbolística. Luego de un interinato de Marcelo Escudero y del recordado paro de AFA en la novena fecha, asumió Coudet, quien debutó con una victoria ante Huracán y encadenó cinco triunfos consecutivos que revitalizaron al equipo. Solo Boca logró frenarlo en el Superclásico. River terminó segundo en el Grupo B con 29 puntos, y en los playoffs eliminó a San Lorenzo de Almagro por penales, venció a Gimnasia y Esgrima La Plata y dejó en el camino a Rosario Central.

Además, el antecedente más cercano entre ambos favorece claramente al conjunto de Núñez: fue 3-0 en el Monumental durante la fase regular, con dos goles de Tomás Galván y otro de Colidio.

Revelación

Belgrano, en cambio, aparece como la gran revelación del campeonato. El equipo conducido por Ricardo Zielinski finalizó quinto en el Grupo B y construyó una campaña de enorme carácter en la fase eliminatoria. Primero derrotó a Talleres en el clásico cordobés, luego eliminó con autoridad a Unión de Santa Fe y finalmente protagonizó una dramática semifinal frente a Argentinos Juniors, donde empató en el último minuto y avanzó por penales tras estar al borde de la eliminación.

El Pirata buscará escribir la página más importante de su historia con la conquista de su primer título de Primera División. Y el contexto agrega un ingrediente imposible de ignorar: Belgrano fue el protagonista del descenso de River en 2011, el episodio más doloroso de la historia reciente del club de Núñez.

En Córdoba, con un Kempes colmado y dos caminos muy distintos detrás, River intentará ratificar su favoritismo y alcanzar su título número 39, mientras que Belgrano irá por otra hazaña que quedaría grabada para siempre en la memoria de su gente.

PARA PELEAR ARRIBA

Quinteros pidió refuerzos en el Rojo

Luego de la clasificación de Independiente de Avellaneda a los octavos de final de la Copa Argentina tras vencer con autoridad a Unión de Santa Fe, Gustavo Quinteros dejó en claro cuál es la principal necesidad del equipo para el segundo semestre: incorporar refuerzos que le permitan pelear más arriba.

El entrenador reconoció que el Rojo tuvo altibajos durante el Torneo Apertura y señaló que al plantel le faltan características específicas para sostener resultados y ganar solidez defensiva. "Tenemos buenos jugadores ofensivos, pero necesitamos futbolistas con recuperación y otras características para solucionar los problemas que tuvimos", explicó.

Además, Quinteros admitió que la dirigencia deberá vender jugadores para luego reinvertir en incorporaciones. En ese sentido, mencionó la posible salida de Kevin Lomónaco como una de las operaciones que podrían concretarse en este mercado de pases.

El DT también trazó los puestos a reforzar: pretende sumar un defensor con características similares a las de Lomónaco, otro marcador central y un volante mixto de recuperación. "No tengo dudas de que, si logramos incorporar lo que necesitamos, vamos a pelear más arriba la copa y el torneo", aseguró.

Merentiel se desgarró y preocupa a Boca

El delantero quedó casi descartado para la final del jueves ante Universidad Católica por Copa Libertadores.

Boca Juniors atraviesa horas de máxima preocupación de cara al duelo decisivo del jueves frente a Universidad Católica por la Copa Libertadores. A la obligación de ganar para avanzar a los octavos de final, sumó un nuevo problema: Miguel Merentiel sufrió un desgarro en el gemelo y quedó prácticamente descartado para el encuentro en La Bombonera.

La lesión de la "Bestia", quien ya había trabajado diferenciado por molestias musculares, representa un golpe sensible para el ataque Xeneize: era el único delantero que aparecía como una fija en la formación titular. Aunque desde su entorno deslizaron que la recuperación "es difícil, pero no imposible", los tiempos juegan en contra y, en el mejor de los casos, podría ocupar un lugar en el banco de suplentes.

Ante este panorama, Milton Giménez asoma como titular indiscutido pese a algunas dudas recientes por su nivel y estado físico. Además, Exequiel Zeballos ganó terreno para acompañarlo en ataque en un esquema que Ubeda todavía analiza.

Out. Baja sensible en el Xeneize.

Las alternativas ofensivas escasean: Maximiliano Bareiro continúa lesionado y Edinson Cavani aún no estaría en condiciones de arrancar desde el inicio. En ese contexto, comenzó a tomar fuerza la presencia del juvenil Leonel Flores, goleador de la Reserva y una de las promesas señaladas por Leandro Paredes.

Fórmula 1

Colapinto confirmó su buen momento y larga 10° en Canadá

El piloto bonaerense de Alpine se metió en la Q3 y buscará sumar puntos en la carrera principal desde las 17.

Evolución. Franco se consolida en la Fórmula 1 y ya supera a Gasly en Alpine.

Franco Colapinto volvió a destacarse en la Fórmula 1 con una sólida actuación en la clasificación del Gran Premio de Canadá y consiguió el décimo puesto de largada para la carrera principal en el circuito "Gilles Villeneuve", en Montreal, desde las 17.

El piloto bonaerense de Alpine mostró un rendimiento consistente a lo largo de las tres etapas de la qualy. En la Q1 marcó rápidamente un registro competitivo que le permitió avanzar sin sobresaltos, mejorando incluso en sus últimos intentos con un tiempo de 1:14.466, lo que lo metió con comodidad en la Q2.

En esa segunda tanda llegó su mejor momento del día: Colapinto exprimió al máximo el rendimiento de su A526, aprovechando las mejoras aerodinámicas incorporadas por el equipo de Enstone, y logró un registro que le permitió meterse en la Q3, asegurando un lugar entre los diez mejores de la parrilla.

Zona de puntos

Ya en la definición, el bonaerense no pudo repetir los tiempos de las fases anteriores, pero el décimo puesto final le permite largar en zona de puntos y sostener su gran presente en la categoría, donde viene de sumar experiencia y buenos resultados en las últimas fechas.

En la pole position quedó el británico George Russell (Mercedes), quien cerró una vuelta brillante en el cierre de la sesión con un tiempo de 1:12.578, apenas 68 milésimas por delante de su compañero Kimi Antonelli, sellando una primera fila completamente dominada por Mercedes.

Detrás, los McLaren de Lando Norris y Oscar Piastri completaron la segunda fila, mientras que Lewis Hamilton (Ferrari) largará desde la quinta posición. Más atrás se ubicaron Max Verstappen, Isack Hadjar y Charles Leclerc, completando un top 8 de alto nivel.

Colapinto, por su parte, volvió a mostrar solidez frente a su compañero Pierre Gasly, a quien volvió a superar en clasificación por cuarta vez consecutiva. El bonaerense aprovechó los nuevos elementos aerodinámicos incorporados por Alpine, que mejoraron el rendimiento del monoplaza en Montreal, especialmente en condiciones de adherencia variable.

El trabajo del equipo permitió optimizar la puesta a punto a lo largo del fin de semana, tras evaluar distintos ajustes en prácticas, sprint y clasificación. Incluso, el pronóstico de posibles lluvias para la carrera podría obligar a nuevos cambios en la configuración.

Varrone terminó 16° en la Sprint

Nicolás Varrone (Van Amersfoort Racing) finalizó 16° en la carrera Sprint de la Fórmula 2 en Montreal, por la tercera fecha de la temporada.
El bonaerense había largado 10° tras las sanciones a Alexander Dunne y Rafael Câmara, y llegó a ubicarse en el 7° puesto en el inicio. Sin embargo, cayó en el clasificador tras recibir un "Stop and Go" por una infracción en el procedimiento de largada.
Luego de la penalización, regresó último al pelotón y pudo recuperar algunas posiciones en una carrera interrumpida por el Auto de Seguridad. Sobre el final, además, sufrió un toque que condicionó su avance. La actividad continuará desde las 13.05 con la carrera Feature.

TC2000

Rossi dominó y logró la pole en Salta

El Toyota Corolla Cross fue un misil.

Matías Rossi volvió a ser el protagonista del TC2000 en el autódromo de Salta al quedarse con la pole position de la cuarta fecha de la temporada 2026. El piloto del Toyota Corolla Cross marcó un registro de 1:30.864 en su último intento y alcanzó así su tercera clasificación del año en apenas cuatro competencias disputadas.

El actual campeón del TC2000 ratificó el excelente momento de Toyota Gazoo Racing, que domina el inicio del campeonato. Rossi superó a Franco Vivian, quien había liderado gran parte de la tanda con la Chevrolet Tracker, pero finalmente quedó segundo a 0s293 de la referencia. El tercer lugar fue para Valentín Yankelevich, a 0s813.

Detrás del podio clasificatorio se ubicaron Lucas Carabajal, Emiliano Stang y Franco Morillo, completando el grupo de los seis mejores de una sesión muy ajustada en los tiempos.

Con este resultado, Rossi no solo sumó una nueva pole, sino que además pasó a liderar el campeonato en el arranque de la temporada, consolidando su candidatura a la defensa del título.

La actividad continuará con el warm up, previsto de 9:20 a 9:30, antes de las competencias finales de la fecha.

Ginebra: Navone cayó en la final ante Tien

Fue -3, 3-6 y 5-7, tras dos horas y media de juego. Pese a la derrota, ascenderá en el ranking ATP gracias a su destacada actuación en el torneo.

Mariano Navone no pudo coronar una gran semana en el ATP 250 de Ginebra y cayó en una ajustada final ante el estadounidense Learner Tien por 6-3, 3-6 y 5-7, tras dos horas y media de juego.

El bonaerense había comenzado mejor el partido, imponiéndose en el primer set gracias a dos quiebres que le permitieron tomar la iniciativa. Sin embargo, Tien reaccionó en el segundo parcial y niveló el desarrollo para forzar un tercer set decisivo.

En la manga final, el estadounidense golpeó primero y llegó a estar 3-0 arriba, pero Navone mostró carácter para volver al partido, recuperar el quiebre y empatar 5-5, llevando la definición a un cierre cargado de tensión.

En los games decisivos, Tien fue más sólido: sostuvo su servicio sin ceder puntos y luego consiguió el quiebre definitivo para quedarse con el título, el segundo de su carrera a los 20 años.

Trofeo. Gran torneo de "La Nave".

Pese a la derrota, Navone cerró una destacada actuación en Suiza, donde incluso logró una victoria de peso ante el noruego Casper Ruud. Gracias a este rendimiento, escalará hasta el puesto 38 del ranking ATP.

LIGA NACIONAL DE BÁSQUET

Quimsa golpeó primero ante Boca

Quimsa se quedó con el primer punto de las semifinales de la Liga Nacional de Básquet tras vencer a Boca Juniors por 88-76 en Santiago del Estero y tomar ventaja en la serie al mejor de cinco partidos.

La "Fusión" impuso condiciones desde el inicio y contó con una gran actuación de Brandon Robinson, figura del encuentro con 27 puntos, que fue clave para marcar diferencias en los momentos decisivos del juego. Boca intentó reaccionar, pero no logró sostener la intensidad del local.

Con el triunfo, el equipo santiagueño se adelantó 1-0 en la serie y ahora buscará estirar la ventaja nuevamente en casa, donde se jugará el segundo partido este lunes 25 de mayo. El "Xeneize", por su parte, intentará recuperarse para igualar la llave antes de trasladarse a Buenos Aires.

Los Juegos 3 y 4 se disputarán en "La Bombonerita" el viernes 29 y el domingo 31 de mayo. En caso de ser necesario, un quinto y decisivo encuentro se jugará el miércoles 3 de junio en Santiago del Estero.

En la otra semifinal, Gimnasia de Comodoro Rivadavia y Ferro Carril Oeste completan el cuadro de una serie que promete máxima emoción en la definición de la Liga Nacional.

vida&salud hoy

Beneficios para el corazón del té verde
P.2

www.dib.com.ar

Semana del 22 al 28 de mayo de 2026. Año 23 / Nº 1429

DERMATOLOGÍA P.4

Cuidado con el melanoma: hay que protegerse del Sol todo el año

Diariamente se protegen del sol sólo el 20% de los hombres y el 33% de las mujeres. El melanoma, uno de los 20 cánceres más frecuentes en Argentina.

Prevención / P. 4

MUNDIAL: VACUNAS PARA LOS VIAJEROS

PAÍS EN ALERTA P.2

BROTE DE CASOS DE HEPATITIS A

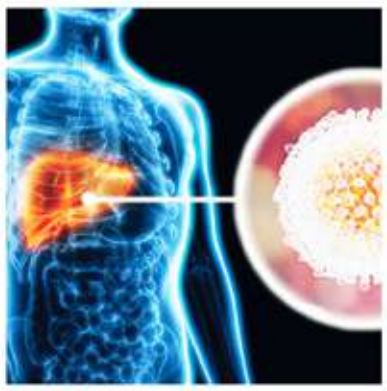

Argentina confirmó 32 nuevos casos de hepatitis A y entró en zona de alerta sanitaria, según informó el Boletín Epidemiológico Nacional (BEN). El incremento de contagios, en comparación con los últimos cinco años, encendió las alarmas de las autoridades sanitarias, especialmente por la concentración de casos en adultos jóvenes de entre 20 y 39 años, que representan el 75% del total registrado en lo que va de 2026.
La hepatitis A es una inflamación aguda del hígado causada por el virus VHA y se transmite principalmente por vía fecal-oral, ya sea mediante agua o alimentos contaminados o por contacto estrecho entre personas. Del total de casos confirmados hasta la semana epidemiológica 16, 12 corresponden a la Ciudad de Buenos Aires, siete a Salta, cinco a la provincia de Buenos Aires y el resto se distribuye entre Santa Fe, Córdoba, Chaco y Río Negro.

P.2

TERAPIA DEL ORDEN

INFANCIA Y NUTRICIÓN P.3

Estrategias. No conviene ejercer presiones para que los chicos coman otros alimentos: hay que buscar otros caminos.

"Eso no me gusta": cómo luchar contra la selectividad alimentaria

Comer siempre los mismos alimentos puede generar problemas graves en los chicos, como déficits nutricionales y riesgos en su crecimiento y desarrollo.

CARDIOLOGÍA

Está comprobado: té verde, corazón sano

Entre las infusiones más estudiadas, el té verde aparece con frecuencia como la opción principal cuando el foco está puesto en el corazón. La dietista Dawn Menning explicó que su elección se apoya en su riqueza en antioxidantes, en especial en uno llamado EGCG, que puede ayudar a disminuir la inflamación y, con ello, reducir el riesgo de enfermedades cardíacas.

Ese beneficio potencial se vincula con componentes como flavonoides, polifenoles y catequinas, compuestos bioactivos presentes en el té verde y asociados a cambios en marcadores cardiovasculares relevantes.

"Algunos estudios han demostrado que el té verde puede estar asociado con niveles más bajos de colesterol LDL -el llamado "colesterol malo-, una presión arterial reducida y una mejor función de los vasos sanguíneos", detalló Menning. ■

CORREO DE LECTORES

vidaysalud@dib.com.ar

vida&salud hoy

Semana del 22 al 28 de mayo de 2026. Edición Nº1429. Año 24.

Medios Gráficos que insertan el suplemento en sus ediciones e imprimen en sus talleres:
Ecos Diarios, Necochea. Calle 56 Nº3011
El Debate, Zárate. Justa Lima Nº 950
El Progreso, General Alvear. Alsina Nº231
El Tiempo, Azul. Burgos y Belgrano
La Mañana, Bolívar. Alvear Nº47
La Mañana, 25 de Mayo. Calle 11 e/ 23 y 24 Nº 457
La Opinión, Trenque Lauquen. Roca Nº752
La Razón, Chivilcoy. Av. Sarmiento Nº74
La Voz de Bragado, Bragado. Belgrano Nº1650
La Voz del Pueblo, Tres Arroyos. Av. San Martín Nº991
Noticias, Pehuajó. Av. Perón Nº370
Resumen, Pilar. San Martín Nº128
El Progreso, Hurlingham. Julio A. Roca Nº1065
Tiempo, Nueve de Julio. Libertad Nº759
TiempoSur, Santa Cruz. Comodoro Rivadavia Nº175
Impacto, de Los Toldos. Avellaneda Nº604

Es una publicación propiedad de
Diarios Bonaerenses S.A.

Edición periodística: Marcelo Metayer
yomarce@gmail.com

Oficina Central
Calle 48 Nº 726, piso 4º. La Plata, Buenos Aires.
Telefax: (0221) 4220054 / 4220084

Contactos
E-mail: editor@dib.com.ar
E-mail: publicidad@dib.com.ar
Internet: www.dib.com.ar
Registro DNDA en trámite

SUBA DE CONTAGIOS

Hepatitis A: se confirmaron 32 casos nuevos y el país entró en alerta

El 75% de las infecciones se concentra en la población de entre 20 y 39 años, según informó el Boletín Epidemiológico Nacional.

Argentina confirmó 32 nuevos casos de hepatitis A y entró en zona de alerta sanitaria, según informó el Boletín Epidemiológico Nacional (BEN). El incremento de contagios, en comparación con los últimos cinco años, encendió las alarmas de las autoridades sanitarias, especialmente por la concentración de casos en adultos jóvenes de entre 20 y 39 años, que representan el 75% del total registrado en lo que va de 2026.

La hepatitis A es una inflamación aguda del hígado causada por el virus VHA y se transmite principalmente por vía fecal-oral, ya sea mediante agua o alimentos contaminados o por contacto estrecho entre personas. Del total de casos confirmados hasta la semana epidemiológica 16, 12 corresponden a la Ciudad de Buenos Aires, siete a Salta, cinco a la provincia de Buenos Aires y el resto se distribuye entre Santa Fe, Córdoba, Chaco y Río Negro.

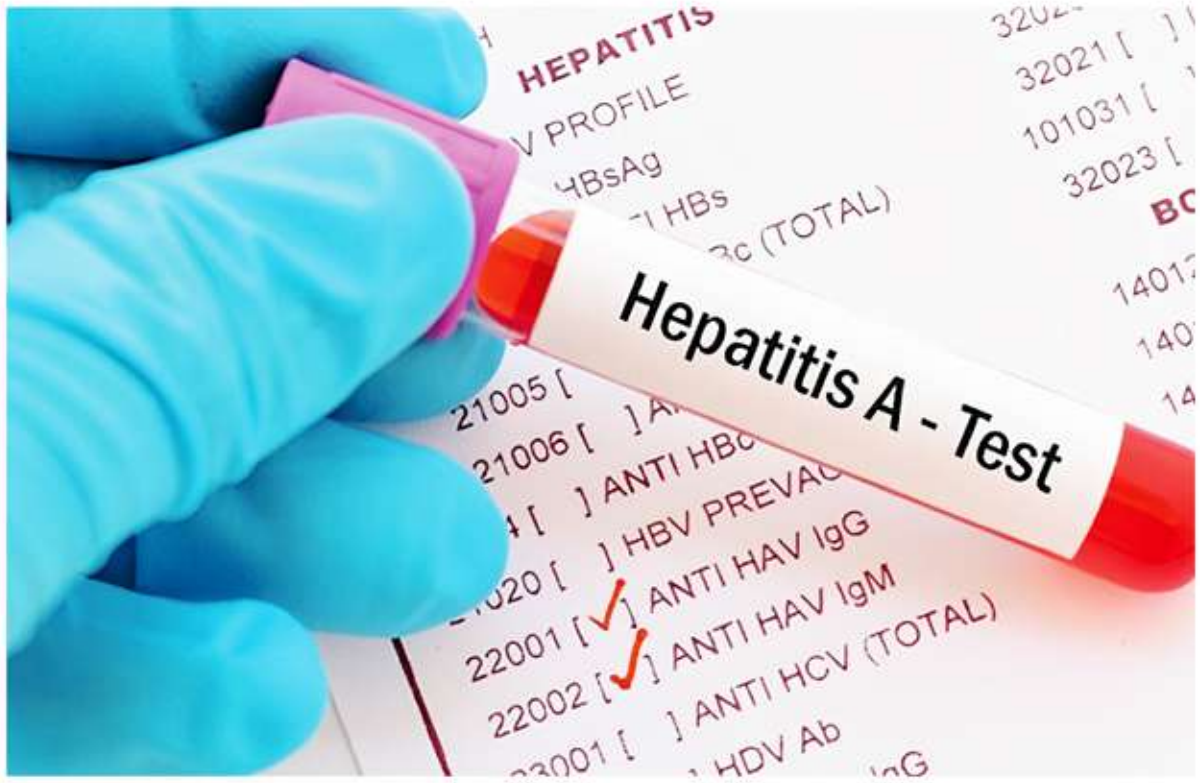

Concentrado en jóvenes. El incremento de casos de hepatitis A encendió las alarmas sanitarias.

FOCO EN EL AMBA

El principal foco de actividad se detectó en CABA y el Área Metropolitana de Buenos Aires (AMBA), donde predominan los contagios en varones jóvenes. Según el BEN, de los 17 casos registrados en esa franja etaria, 11 corresponden a hombres. Además, las autoridades advirtieron una dinámica de transmisión mixta: algunos pacientes tenían antecedentes de viaje y otros se vinculan a cadenas locales de contagio.

El principal foco de actividad se detectó en CABA y el Área Metropolitana de Buenos Aires (AMBA), donde predominan los contagios en varones jóvenes.

En menores de 20 años solo se notificaron tres casos, dos de ellos asociados a viajes a Bolivia y otro relacionado con un conglomerado detectado en Salta.

Los especialistas remarcan que la baja incidencia en niños y adolescentes refleja el impacto positivo de la vacunación.

DESAFÍO

Hasta 2005, la hepatitis A era la principal causa de insuficiencia hepática fulminante en menores de 10 años en el país. La incorporación de la vacuna al Calendario Nacional permitió reducir drásticamente los casos y la mortalidad, aunque los brotes actuales muestran que la enfermedad sigue siendo un desafío sanitario.

El Ministerio de Salud informó que ya distribuyó el 44% de las dosis previstas para este año y reforzó la campaña en Salta con 2.200 vacunas adicionales. Sin embargo, la cobertura nacional alcanza apenas el 20,8% y presenta fuertes diferencias entre provincias. Mientras algunas jurisdicciones superan el promedio nacional, CABA, Buenos Aires, Formosa, Corrientes y Misiones muestran niveles más bajos de vacunación. ■

LA TERAPIA DEL ORDEN

La limpieza y el orden del hogar pueden funcionar como herramientas terapéuticas capaces de reducir el estrés y mejorar el bienestar emocional. Especialistas en salud mental sostienen que tareas como barrer, ordenar o fregar ayudan a enfocar la mente en el presente, disminuyen los pensamientos ansiosos y generan sensación de control y estabilidad. Según psicólogos, las actividades repetitivas y estructuradas regulan el sistema nervioso porque ofrecen resultados visibles y gratificación inmediata.

La idea también tiene raíces en la tradición zen de Japón, donde los monjes convierten la limpieza en una práctica de atención plena y meditación activa. Para ellos, ordenar el entorno no solo implica cuidar un espacio físico, sino también cultivar serenidad, introspección y equilibrio mental.

Los expertos destacan que concentrarse en la acción concreta -como limpiar una habitación o acomodar objetos- ayuda a aliviar la sobrecarga emocional. Además, investigaciones recientes vinculan los ambientes ordenados con mejoras en el estado de ánimo y la calidad del sueño.

Sin embargo, recomiendan evitar la obsesión por la perfección. Dividir las tareas en pequeños objetivos y asumir el orden como un proceso continuo permite transformar la limpieza en una rutina saludable, en lugar de una fuente de estrés adicional.

INFANCIA Y NUTRICIÓN

"Eso no me gusta": cómo luchar contra la selectividad alimentaria

Comer siempre los mismos alimentos puede generar déficits nutricionales en los chicos y poner en riesgo su crecimiento y desarrollo.

Es muy común para los padres de niños pequeños oír a sus hijos que tal o cual comida no les gusta, y que prefieren comer otra cosa. Y esa "otra cosa" termina, muchas veces, siendo lo mismo una y otra vez. Pero eso trae, a la larga, un problema grave: no hace falta que un niño "coma poco" para estar mal alimentado, sino que comer siempre lo mismo también puede generar déficits nutricionales y poner en riesgo su crecimiento y desarrollo.

"En el consultorio, es frecuente encontrar niños cuya dieta gira en torno a un grupo muy reducido de alimentos: fideos, pollo rebozado, galletitas o lácteos. Aunque el volumen ingerido sea suficiente, la falta de variedad limita el aporte de nutrientes esenciales. Existen estrategias específicas de probado éxito para comenzar a superar esta alimentación restrictiva", sostuvo Lucía De Nobili, magister en Nutrición Materno Infantil, nutricionista de Planta del Hospital Ramón Carrillo e integrante del Grupo de Estudio de Pediatría AADYND.

MENOS NUTRIENTES

Cuando la dieta es monótona, el riesgo no está en la cantidad sino en la calidad. Muchos niños cubren calorías, pero no alcanzan los requerimientos de nutrientes críticos como proteínas, calcio, hierro, vitamina B12, zinc y ácidos grasos esenciales.

"La selectividad y la monotonía alimentaria no siempre responden a "caprichos". La dificultad para incorporar variedad no se explica por una sola causa. Es el resultado de la interacción entre factores biológicos propios del desarrollo y aspectos conductuales que se consolidan en el entorno familiar", explicó por su parte Irina Kovalskys, médica pediatra, especialista en Nutrición y doctora en Medicina, y directora médica de INUMI.

Cuidado. No hace falta que un niño coma poco para que esté mal alimentado.

Estrategias. No conviene ejercer presiones para que los chicos coman otros alimentos.

POR QUÉ OCURRE

Desde lo biológico, uno de los fenómenos más frecuentes es la neofobia alimentaria, que es el rechazo a alimentos nuevos o desconocidos, que suele aparecer entre los 2 y 6 años. Este comportamiento tiene una base evolutiva: en etapas en las que el niño gana autonomía, funciona como mecanismo de protección.

Otro aspecto es la sensibilidad sensorial, que puede manifestarse como rechazo a determinadas texturas, colores, olores o temperaturas. Estas alteraciones pueden indicar dificultades en el procesamiento sensorial y, en algunos casos, asociarse a cuadros más complejos.

Algunos niños presentan rechazo a alimentos "blandos" como purés o frutas maduras y tienen preferencia exclusiva por texturas crocantes (galletitas, milanesas). O evitan alimentos mezclados (guisos, ensaladas), o rechazan alimentos por color ("no como nada verde").

Otro factor relevante es la familiaridad: niños que solo aceptan lo conocido, lo que refuerza patrones repetitivos. Si come siempre fideos o milanesas y eso garantiza que "coma algo", es probable que ese patrón se consolide.

REFUERZOS

En este panorama intervienen dinámicas familiares que, sin intención, refuerzan la selectividad. Por ejemplo, la presión para comer, ya que insistir, negociar o forzar puede aumentar el rechazo. Los menús "fijos", es decir, ofrecer siempre "algo que sí coma", limitan la exposición a nuevos alimentos.

También está el problema de la falta de rutinas, ya que horarios irregulares dificultan la regulación del apetito.

"La alimentación es una interacción. No depende solo del niño, sino también de cómo los adultos organizan la oferta, el ambiente y las expectativas. Para muchas familias, la dificultad no es ofrecer alimentos nuevos, sino sostener el proceso sin frustrarse", señaló Kovalskys.

ESTRATEGIAS

Ampliar la alimentación es posible, pero requiere consistencia, tiempo y un enfoque progresivo.

En principio, practicar la exposición repetida. Ofrecer sin obligar, un alimento puede necesitar entre 8 y 15 exposiciones antes de ser aceptado. Por ejemplo, servir brócoli en pequeñas cantidades en el plato, aunque no lo coma; incluir siempre una fruta nueva en la mesa familiar o ir cambiando la forma de presentación: zanahoria cruda, rallada o al horno. Lo importante no es que lo coma ese día, sino que lo vea, lo huela y se familiarice.

Después, realizar transiciones desde lo aceptado. Partir de alimentos seguros y hacer cambios graduales facilita la aceptación. En otras palabras, si come milanesas, probar milanesa de pollo y luego de pescado; si come fideos blancos, agregar salsa suave y luego verduras o mezclar un puré que acepta con otro nuevo (papa y calabaza). El cambio brusco suele generar rechazo; lo gradual construye confianza.

No ejercer presiones ni negociaciones. Esto aumenta la resistencia y deteriora el vínculo con la comida. Evitar frases como "comé por mamá" o "una más y terminás". No usar premios ("si comés, hay postre") y permitir que decida cuánto comer.

RUTINA Y PARTICIPACIÓN

También conviene llevar adelante rutinas claras y previsibles. El orden ayuda a regular el apetito y reduce conflictos. Comer siempre en la mesa, sin pantallas, establecer horarios (desayuno, almuerzo, merienda, cena) y limitar la duración a 20-30 minutos. Si el niño sabe qué esperar, disminuye la ansiedad.

Uno de los fenómenos más frecuentes es la neofobia alimentaria, que es el rechazo a alimentos nuevos o desconocidos.

Invitar al niño para que participe. El contacto con los alimentos mejora la aceptación. Involucrarse reduce el rechazo y aumenta la curiosidad. Que lave verduras o arme su plato, que elijan juntos una fruta en el supermercado y preparen -con supervisión- recetas simples (amasar, mezclar ingredientes).

Adaptar lo sensorial, que puede ser modificar textura, forma o presentación. Si rechaza verduras cocidas, probarlas crocantes al horno; presentar alimentos separados en lugar de mezclados o usar cortes divertidos o formatos conocidos.

Y, finalmente, buscar apoyo nutricional cuando es necesario. Cuando la dieta es limitada, el pediatra o nutricionista puede indicar suplementos alimentarios que ayuden a cubrir déficits. Mientras se trabaja en ampliar la variedad, se puede incorporar un suplemento en forma de batido en el desayuno o merienda, junto con una fruta.

"En cada niño funcionará más una u otra estrategia, pero lo importante es probar y ser consistente. En conjunto, estas estrategias apuntan a algo central: construir una relación positiva con la comida", concluyeron las especialistas. ■

¿MIEL O AZÚCAR?

La ciencia no señala a la miel como claramente "mejor" que el azúcar, aunque sí reconoce algunas diferencias. Ambos son azúcares añadidos y aportan calorías similares, por lo que ninguno debería consumirse en exceso. La principal ventaja de la miel es que contiene antioxidantes y pequeñas cantidades de nutrientes, además de servir para aliviar la tos y el dolor de garganta.

El azúcar refinado, en cambio, solo aporta "calorías vacías". Aun así, los especialistas destacan que lo más importante no es cuál se elige, sino reducir el consumo total de azúcar agregado en la dieta.

CUIDADO DE LA PIEL

Expertos advierten que la protección solar debería mantenerse todo el año

Diariamente se protegen del sol sólo el 20% de los hombres y el 33% de las mujeres. El gran problema del melanoma, uno de los 20 cánceres más frecuentes en Argentina.

Avance. A prevenirse. Afirman que "el cáncer de piel no discrimina por edad ni género".

El melanoma es un tipo de cáncer de piel que se origina en los melanocitos, las células encargadas de producir la melanina, el pigmento que da color a la piel, el cabello y los ojos. Aunque es menos frecuente que otros cánceres cutáneos, es el más agresivo, porque tiene mayor capacidad de diseminarse a otras partes del cuerpo si no se detecta a tiempo. Diariamente se protegen del sol solo el 20% de los hombres y el 33% de las mujeres, y los especialistas alertan que los hábitos de protección deberían sostenerse durante todo el año, no solo en verano.

Según datos del Observatorio Global del Cáncer, el melanoma uno de los 20 cánceres más frecuentes en Argentina y su incidencia podría verse influida por factores como la exposición a la radiación ultravioleta (UV), que continúa siendo el principal factor de riesgo, y condiciones asociadas al cambio climático.

FACTORES DE RIESGO

La doctora Graciela Manzur, jefa de la División Dermatología del Hospital de Clínicas, destacó que "los fototipos bajos (piel clara) son más propensos a desarrollar la enfermedad. Sin embargo, las personas de tonos de piel más oscuros también pueden presentar melanomas, incluso en zonas no habitualmente expuestas al sol".

Otros factores de riesgo incluyen el uso de camas solares, antecedentes familiares y quemaduras solares, especialmente en la infancia. Además, Manzur afirmó que "el cáncer de piel no discrimina por edad ni género, aunque antes de los 50 años se observa una mayor prevalencia en mujeres, mientras que luego de esa edad los hombres son más afectados, posiblemente por diferencias en la exposición solar".

En este sentido, datos de la Sociedad Argentina de Dermatología indican que de quienes se protegen diariamente del sol, el 33% son mujeres y el 20% hombres.

RECOMENDACIONES

La especialista subrayó que, al igual que en el verano, "es importante cuidarse sobre todo en la franja horaria de las 10 a las 16 horas. La clave de la prevención radica en la fotoprotección integral, que incluye medidas físicas, tópicas y sistémicas.

Entre las principales recomendaciones se encuentran "el uso de ropa adecuada, sombreros, anteojos de sol con bloqueo del 99% de radiación UVA y UVB, y la búsqueda de sombra", sostiene la especialista.

El uso de fotoprotectores tópicos de FPS (factor de protección solar) mayor a 50 es fundamental para reducir el riesgo de carcinogénesis en pieles claras. La especialista también remarca que "deben aplicarse media hora antes de la exposición solar, sobre piel seca y en cantidad suficiente".

Asimismo, advirtió que los autobronceantes, que son utilizados comúnmente en invierno, son una alternativa segura al bronceado solar o artificial, pero "no todos protegen contra la radiación UV". Y mencionó la existencia de opciones complementarias de fotoprotección oral -como betacarotenos, Polipodium leucotomos, antioxidantes, polifenoles y ácidos grasos omega-3- que siempre deben ser indicadas por dermatólogos.

"Son fundamentales los controles periódicos y la evaluación clínica y dermatoscópica de las lesiones. La prevención del cáncer de piel es una tarea colectiva que requiere el compromiso de toda la sociedad, junto con medidas integrales de cuidado y concientización", concluyó la doctora Manzur.

¿CÓMO SE PRESENTA UN MELANOMA?

Suele aparecer como un lunar nuevo, o un lunar existente que cambia de forma, tamaño o color. Para reconocer señales de alerta, se usa la regla ABCDE:

- **Asimetría**
- **Bordes irregulares**
- **Color desigual**
- **Diámetro mayor a 6 mm**
- **Evolución (cambios con el tiempo)**

¿Por qué es importante detectarlo temprano? Cuando se diagnostica en etapas iniciales, el melanoma tiene altas tasas de curación. Pero si avanza, puede volverse más difícil de tratar. ■

"La prevención del cáncer de piel es una tarea colectiva que requiere el compromiso de toda la sociedad, junto con medidas integrales de cuidado y concientización".

Mundial 2026: ¿qué vacunas deben darse los viajeros?

La Sociedad Argentina de Infectología (SADI) advierte que "la prevención también es parte del viaje" y recomienda hábitos saludables y completar esquemas de vacunación.

Falta menos de un mes para el inicio de uno de los eventos más esperados por los amantes del fútbol: la Copa del Mundo. Este año la sede es Norteamérica -es decir, Estados Unidos México y Canadá- por lo que las personas que tengan la suerte de viajar deberán considerar completar algunas vacunas para evitar complicaciones de salud individuales y comunitarias.

En ese marco, la Sociedad Argentina de Infectología (SADI), advierte que "la prevención también es parte del viaje", ya que la presencia de "millones de personas de múltiples países, en estadios y viajes internacionales aumentan el riesgo de enfermedades infecciosas".

La entidad precisa además que los tres países anfitriones mantienen brotes de sarampión en curso, y en lo que va del año ya se han confirmado más de 13.000 casos de esta grave enfermedad. "El sarampión es una de las enfermedades más transmisibles del mundo y los eventos masivos internacionales favorecen su propagación", agregó el comunicado.

LAS IMPRESCINDIBLES

Los especialistas en infectología aconsejan revisar los esquemas de vacunación, en lo posible, cuatro semanas antes de viajar. En cuanto a las "vacunas imprescindibles" a verificar según edad, antecedentes y situación individual, subraya:

- **Doble o triple viral (contra sarampión, rubéola y paperas).**
- **Doble o triple bacteriana (tétanos, difteria, tos ferina).**
- **Gripe.**
- **COVID-19.**
- **Hepatitis B.**
- **Neumococo.**

Otras vacunas que pueden indicarse según el itinerario, las actividades y el riesgo individual son:

- **Hepatitis A.**
- **Dengue.**
- **Fiebre tifoidea.**
- **Rabia.**

HÁBITOS SALUDABLES

La SADI ofrece una serie de recomendaciones y hábitos saludables que previenen enfermedades infecciosas que pueden ocasionar problemas durante el viaje o a posteriori. Indica, así, lavarse frecuentemente las manos; usar repelente para prevenir enfermedades transmitidas por mosquitos, como dengue; consumir agua y alimentos seguros.

También, usar preservativo en cualquier vínculo sexual para prevenir VIH y otras infecciones de transmisión sexual (ITS); y contratar un seguro de viaje.

+ PILATES, - ESTRÉS

El pilates gana cada vez más interés como herramienta para reducir el estrés y mejorar el bienestar cotidiano. Aunque no reemplaza tratamientos psicológicos, especialistas destacan que encaja con las recomendaciones de autocuidado difundidas por la American Psychological Association (APA), que incluyen actividad física, técnicas de relajación, ejercicios de respiración y hábitos saludables de descanso.

La disciplina combina movimientos controlados, respiración guiada y concentración sostenida, elementos que ayudan a disminuir la tensión y ordenar la rutina diaria. Además de sus beneficios físicos, como el fortalecimiento muscular y el aumento de la resistencia, el pilates puede contribuir a generar una sensación de calma y equilibrio.

Si bien suele compararse con el yoga, existen diferencias importantes: el pilates está más enfocado en el trabajo muscular y la resistencia física, mientras que el yoga prioriza la meditación y el mantenimiento de posturas.